哈爾濱陸軍特務機關長 柳田元三

皇運咸照新東亞之曙光，一時，恭迎皇紀二千六百一年，與聖壽之無疆。又値御陵威，八紘一宇之年之新春，謹獻賀祚之彌[illegible]展觀宇內之動向，新舊兩

日本陸軍駐哈爾濱特務機關長 柳田元三閣下

[illegible]之世界，於茲三年，與美英之利權擁護者，將益趨於對立陣營，實有助成戰火之擴大，與長期化之[illegible]此乃明鮮之勢也。今之國際情勢之危局，實千載所未遇者。世界動亂之波及，已成一觸即發之危機。當此時也，皇師百萬，連年以身命担負興亞之聖戰。以日滿華三國，共同宣言之簽字，爲新東亞建設之礎石，着着進展之，雖如是，但向抗日政權之輸血，尚在繼續中。故事變之前途，當成遼遠之勢矣，再晴曖兩圍之環境，北雲尚未得到陽光，而南波又捲起，以致時局之推移，或微妙程度，已達極點，以此之對策如何，有關皇國之興廢，及八億亞細亞民衆之運命也。洞察日滿國內之政情，爲處此未曾有之難局，即當急行確立，高度國防國家，及日滿華共存經濟圈之施[illegible]上下[illegible]期待者。就中複合民族國家之滿洲，加之對民族政策，免去民心之不安與動搖，勿使敵性諸國之策動，對于邊境之治安，更當注意也。切記高潮急迫之時局，不可稍有忽略，捨己利，結束協和，成爲赤誠殉國之肉彈，一意向聖業之途上邁進之，使他人無隙可乘，是乃切要。我等乘聖運，立於北滿之第一線，當環望內外諸情勢，沐新春之陽光，又當牛不動，決意紫電一閃，不禁身心肅然，於此處精氣倍增，以率先躬行，內克服時艱之途，邁進者，實是要望者也。以此充作新春之辭。

濱江省簡任官向 皇帝陛下恭呈賀表

今日（一月一日）爲康德八年元旦良辰，濱江省當局除于省長，范開拓廳長，單警察局長，趙雙城縣長等躬親晉京朝賀外，其他簡任官 計濱江省次長勳一位源田松三，民生廳長勳四位劉澤漢，警務廳長秋吉威郎，土木廳長勳四位相馬龍雄，防水興農事業局長永矢一郎，哈爾濱市長勳一位趙震，副市長勳四位山口民治，工務處長勳六位藤原鐵二，財務處長勳四位馬驍騎等，聯名向皇帝陛下恭呈賀表如左：

濱江省次長勳一位臣源田松三等

爲恭逢元日令節謹奉表叩賀

天壽伏以不言著造化，日月照而四時行者出者聖人，風雲從而萬物覩値新年之作報欣泰運之宏開讀春王正月之文，麟經垂法，晉天子當陽一頌，鑾拜陽庥欽惟

皇帝陛下春秋鼎盛，功德日新，値建國之十年，御極之八載，撫綏十有八省邊防永固，茂育四千萬人樂土同登，履端啓瑞金甌鞏而萬國來同，首祚迎祥玉燭調而兆民歲始，歡采滿寰夙切鑿鼓軒舞之忱，歌和卿雲願遂華祝嵩呼之忱，[illegible]臣等誠歡誠忭謹奉表以聞

康德八年一月一日

元旦頌詞

新邦肇造，轉瞬十年，國本奠定，四海騰歡，建設新秩序，強化共榮圈，際此百度之更始，同爲興亞之仔肩。

于鏡濤拜祝

濱江省長 于鏡濤閣下

「年頭之辭」

濱江省長 于鏡濤

天地一新，萬里同慶，茲當恭迎康德八年之新春，恭賀 皇帝 天皇兩陛下之萬歲，與 皇室之彌榮，並祝國運之隆昌。茲當元旦良辰，徐觀宇內情勢，東亞方面，日滿華三國於善鄰友好一體不可分之關係下，建設東亞新秩序，東亞民族無不努力於東亞共榮圈之完成，確立生存權式，此爲東亞諸民族之幸福，實同慶不已者也。歐洲方面，現下正以德意爲中心，努力建設歐洲新秩序，勝敗關鍵，已爲時間問題，想世界新秩序，不久即可完成矣，爲全人類之福祉，實切望不已者也。然而我國處於此間，不介入變轉無稽之歐美合縱連橫圈套，始終保持日滿不可分之關係，根據共同防衛之大鐵則，事與友邦處理中國事變，而今幸得果報，現下日滿華三國，竟能打成一片，完成東亞之大同團結，實現東亞自主獨往之興隆繁榮，爲全人類福祉，盡力於神聖使命。且對內更能強化高度國防國家體制之建設，確立產業開發統制，經濟開拓國策，向民生振興，文教刷新，以及地方行政強化各重點，勇飛猛進，回顧本省基於國策及政府根本方針，按省是三個年之計畫，俾隨當省之實情，省政愈振，治績益揚，實爲國家慶幸莫禁者也。本年度更擬遵隨中央之意，恒取緊密連絡，中央地方打成一片，向省政之刷新強化，一意邁進，用副時局下國家之要請。茲當歲首，心氣一轉，抱有無限希望，且感心潮之無任喜躍也。然而靜察國家內外狀況，相當地方行政者，其責重而且大，極應夙夜奮勉，粉身碎骨，以奉公之誠，向大使命勇往邁進，是所至要。

新歲述感

哈爾濱市長 趙震

遞嬗韶光，等閒歲月，曨々日影，又逢春到人間。[illegible]々山河，已兆年豐氣象，在此節序，新陳代謝之時，亦正人事轍往開來之日，回憶上年，爲友邦日本紀元二千六百年之佳年，朝野人士慶祝之虔誠熱烈，不特開東亞之先聲，抑亦世界所罕見，日滿爲兄弟之邦，結以道義，我 皇帝陛下，因於六月二十二日，有二次訪日之行，與 天皇陛下，聯二聖之歡，申慶祝之敬，回鑾之吉，謹立 建國神廟，奉祠 天照大神，式爲永典，奠國本於惟神之道，張國綱於忠孝之教，嗣於十一月

哈爾濱市長 趙震閣下

十日，有滿華日條約之締結，聲明互相尊重領土主權，講求必要之一切手段，俾以互惠爲基調之經濟提携，尤其善隣友好，共同防共，經濟提携，收實效。俾形成東亞永久和平之軸心，以貢獻於世界全體之和平，此實則奠定國本，一則結好善隣，政教基礎，於爲確立，以言世界大局，則自日德意三國同盟成立，而樞軸國家之根基乃固，日滿條約告成，而東亞新秩序之範疇亦定，是上年一年之中，無論爲滿洲國，爲世界，爲東亞，皆經樹立不拔之方針，今後但須此方針，一力邁進，則我國之隆治，東亞之和平與世界全人類之福祉，已可立致。惟現在歐洲之戰局正酣，日華事變未完，處此時局之下，地方行政，所當併力以圖之者，莫要於物資之增產與經濟之統制，故本市新年度事業，決定致力於區政之充實，教育之擴張，防疫之整備，生活必需品，尤其地產生產物之確保，住宅之新築，水道之完成等事業，以策事[illegible]

哈爾濱市警察局長 單作善閣下

濱江日報元旦紀念

興亞建設　新聞爲先　振聾發聵　指導聲援

單作善敬祝

本報王維周社長近影

協和會於元旦 舉行團拜式典 名刺交換式在丸商舉行

今日（一日）爲康德八年元旦之佳辰，除省市其他各機關團體，均將舉行團拜式典外，協和會哈爾濱地區本部，亦定本日（一日）上午十時，在弘報會館樓上會議室內，齊集所屬協和會員，舉行新年團拜式。其式典順序，除向國旗敬禮，及合唱國歌，並向 帝宮遙拜外，並有本部長之訓示云云。又協和會地區本部與關係各機關之名刺交換會，亦定本日（一日）午後一時，在道內地段街丸商四階樓上舉行名刺交換式典云。

謝平素辛勞 四軍邢司令官 招宴日滿新聞界

自康德七年度中，四月十五日，國兵法實施後，爲向民間徹底宣傳國兵法及促進人民瞭解國兵法意義，全體壯丁奮起充當國兵，對此，日滿新聞界與放送界，亦多爲援助，無不盡力宣傳。故第四軍管區司令部，爲向本市日滿新聞界，及放送當局，表示酬勞起見，特於日前（二十九日）晚五時許，假座地段街武藏野日本飯店，設宴歡待日滿新聞界。席次主人側，除有邢司令官，胡參謀長，皆藤最高顧問，山本參謀等之外，來賓側則爲日滿新聞社長與記者，並哈市中央放送局長等，一時杯盞交錯，日本歌踊大奏樂中，頗盡言歡之盛云。

哈爾濱市警察局

局長　單作善

副局長　園田莞爾

恭賀各界年禧

濱江日報同人再拜

日滿對羅國關係 益臻於緊密化 町田駐羅公使館書記官談

於歸朝途中之駐羅馬尼亞日本帝國公使館一等書記官町田襲二氏，携同夫人等與高尾書記生，同乘廿八日午後三時抵哈之國際列車到哈，於驛貴賓室，對最近之德羅關係，談話如左：

最近之德羅關係，可以相互信賴之四字代表之，雖某國報章盛傳德國軍之進駐羅國，係武力侵略，然實際純爲指導羅國於歐洲新秩序建設工作，與對德石油輸送之保護，即羅馬尼亞人自證亦確信之。又羅馬尼亞基於昨年[illegible]月之協定，每月向德輸送十三萬噸之石油，顯示有石油之國之實情，政府並民衆之對[illegible]

屢施恐嚇 結果被捕 處徒刑十月

周運印，今年二十五歲，前充理髮匠，家住新安埠八道街七十三號，於今年十二月七日，午後一時，任道外長春三道街振祥棧內，見在該棧居住之盧禹氏吸食海洛英，彼竟靈機一動，乃起恐嚇之心，自稱是警務廳之林警佐，吸食海洛因，乃是違法之事，須速捕加以懲處。但[illegible]示盧禹氏[illegible]

年末道外兩起火 一在十九道街損失六[illegible] 一在大新街損失約二[illegible]

道外大新街十三號，處記工廠，於日前上午五時三十分，突如起火。當經消防署員趕至營救，於五時五十分，即全部鎮火。事後，正陽署將經理帶署取調，據供稱：賀逸民，年二十二歲，河北灤縣人，於起床後，即由櫃夥將火燃起取暖，下期因學徒掃地，致棉絮飛起，與爐筒接觸而發火，以致燒失織布架子兩台，損失約在三百圓云。

又：道外北十九道街，泰安胡同十五號，鄭鴻喜（六十歲），在該處積存價値六千餘圓之柴草，於日昨午後十時十五分，突如起火。當經該管正陽署及消防署全員趕赴現場營救，消防人員只有防止其蔓延之力，對自體救熄，頗感困難，以是直延燒至今晨七時五分，始將該柴草全部燒燬，火亦熄息云。

洗澡不[illegible] 原來[illegible]

王秀山，年三十四歲，[illegible]城人，現住道外北[illegible]某店中，於本月初因事[illegible]妹購辦粧奩品，故稍事[illegible]留於日昨午後三時在[illegible]道裏鼎豐號購買衣服後，擬於同日返歸阿城。乃赴道外新×池澡塘，於入池當時，該王某竟不穿澡塘備妥之膠皮鞋底，赤足走去，該塘以爲伊保莊稼人，語調，不明一切，當以譏訕之，告知王某，尚有鞋[illegible]

竊得物品逃 狹道相逢[illegible]

渡興國者現年二十二歲，係奉天海城縣人，于哈某于原籍會結識孫吉[illegible]所不定，以勞力爲生。某由于感情之交，二人遂莫逆之交，二人當由[illegible]借來哈。至哈後，同家溝大林組作工，張[illegible]八，身爲苦力，每日[illegible]當然很少，身處國際[illegible]之微少，但該工人[illegible]道之收入，竟沙[illegible]共議之下，廿房[illegible]，遂于十一月二十[illegible]

[illegible]十時，又至該棧，不意又遇見朱麟成者，吸食海洛因，又以同方法施以脅迫恐嚇之語，得到二十圓。[illegible]

[illegible]厚生之道，無官無民，[illegible]

廣播無[illegible]

▲午前　一月一日　星期三

七·三〇　國歌。（新）繼續

小鳥之啼聲（連）

八·二〇　氣象（新哈）

八·三五　清晨音樂（新）

新年放假啓事

啓者，茲屆新年休假期間，本報自元旦日起，放假二日，藉申祝悃。除元旦當日，發行慶祝專號外，其餘一月二，三兩日無報。四日照常發刊。此啓。

解雇聲明

爲聲明事，查櫃夥邢占一因有他就自行辭退與敝號脫離關係，是以該邢占一自辭退後在外無論發生何事故，概與敝號無關，特此登報聲明，希衆週知。

本市道外太古街西頭路北 廣興源謹啓

股票遺失作廢

[illegible]名下[illegible]乙字一〇〇[illegible]〇〇四號[illegible]

新年徵文當選揭曉

甲，論文當選者

論題	作者	等次	酬資
一，國兵法實施感言	皎然	二等第一名	二十元
二，國兵法的片面觀	名明	三等第一名	十元
三，禁烟政策及各人應有之覺悟	峻坡	三等第二名	十元
四，禍國痛民之鴉片流毒	金郃倫	三等第三名	十元

乙，圖畫當選者

畫題			
一班超投筆封侯	千佛山人	二等第一名	十元
二再造的燈	郭宗惠	三等第一名	五元
三國兵法實施	片桐	三等第二名	五元
四國兵法實施	片桐	三等第三名	五元

丙，當選者酬資

論文圖畫當選諸君鑑本報略備薄酬務請於康德八年一月三日起至十三日止在限期內每日上午十一時起至下午三時止本人携帶圖章到總務局庶務股具領

國兵實施感言

皎然

爲吾大滿洲帝國嚴正體勢，整備一大端之國兵法，已於七年春堂堂公佈實施。凡吾國民，得浴此無上之光榮，幷矚望於吾帝國之未來隆運，感激欣慰之餘，誠有不能已於言者。謹抒所懷爲文如左，一以闡述國兵法之本來價值，一以揭櫫爲國民者對此應有之覺悟，藉而爲新歲之首，與國內親愛之讀衆相觀摩新履端之詞焉。

竊觀世界人類有史以來遞嬗變革之史實，凡爲完整偉大之國家，內而政治開明，外而威武宣揚者，其所以然者，惟在文事與武功之二者兼美而已。未有徒重文事而不求武功之強國，亦未有專事武事而忽略文治之大邦。有之則亦一時之偶然，決難永久持合，蓋國家之形態，由來已遠。世界五大洲，人口十數億，分營集團社會生活，爲生活改善故，即不能無事。而因有無互通故，又不能永久不相往來。爭極則戰，戰而必決，有勝有負。負者必有其所劣者，勝者必具其所優者。優劣競存，人類進化。此天論演之所以成爲不朽名言也。方今世勢紛擾，戰火熏天，遭其害者固感困苦，然物競天擇之理，運營充沛，固亦無可如何之自然律也。故爲國者，苟能道德爲懷，秉持正義，爲人類，爲世界，謀遠大之幸福，雖戰無傷。方今日，德，意建設世界新秩序，以戰爭爲手段，其神聖性，乃在於此。

夫吾滿洲，以正義建國。內政之理想，在於實現人民安居樂業之王道樂土，期在人類國家生活史上，開一光輝燦爛炳耀古今之大範疇。對外則欲確保世界永久和平，建樹人類永久福祉。夫君何始克果達此理想耶？吾人一言可決，而與友邦日本帝國，緊密合作，共同努力，以西歐之德，意兩強，提携並駕，共負世界新秩序建設之聖業是也。昔賢有言：「不患貧而患不均，」世界秩序之癥結在於斯。吾人果有高尚遠大之志願，則對未來世界之建設，即必須打破不均之局，使新世界之各國家，各民族，悉得其所。夫而後世界自無不均之爭，貧富之戰奚。夫而後所謂世界永久之和平，人類永久之福祉，始克確保。然則，吾滿洲國民之使命，不亦重且大乎！

然此又非空言理論之所能任。舊世界秩序雖沒落破壞之末運，要之仍有若多思想落伍之輩執迷不悟，此等人員於過去，用人爲方法，取得優越之地位，且皆爲民主主義國家之統治階階人物。彼等藉不合理之社會，於是彼等竭力反抗新秩序之建設。彼等頑固如化石之自私心，結合聚集，頑亦形成堅強惡勢力。故人苟欲新秩序世界之得以實現，則必須打倒此種惡勢力之連合陣營而使之粉碎。吾滿洲國旣爲發揚人類道義的精神，誓與友邦日本共負使命，則於闡明內政之同時，必須建設强有力之精神。此國兵法須佈實施之最高價値也。

推原人類之所以超乎其他一切生物，而曰靈爲萬物之靈長者，其眞價並卜在人之知能較爲優越，而在於人類特別具有着的精神，爲其他生物之所不及。故人生意義之是否眞實，端在能否發揮此道義精神而使之擴大。方今之世界，旣然如此不合理者多數，不道義分子所操縱，所壟斷，吾儕時代青年，滿洲帝國之新國民，即應奮然興起，爲正義而鬥爭，爲人類殺仇敵，職造合理世界。使吾人高貴之績業，永垂不朽，澤被後世，豈不美哉；惜過去吾人未逢如此之良機，故縱有如何好身手，亦無由展施。今幸國兵法頒佈實施，凡吾青年，皆可得以獻身參與建設道義世界之新秩序。是誠千載一時不多得之良機，適齡壯士，可坐遺令失乎？此吾人對國兵法所應感激無旣之眞義也。

邇來更生之新中國，在汪精衛先生領導之下，已以和平之奮鬥，達成外交之成功。日滿華三國國交調整條約，已見成立。友邦日本，對中國之所以從事戰爭者，其眞意已由事實證明，完全爲東方皇道精神之表現，決非如一般成見短識輩之猜疑者，謂日本對華懷有領土之野心。同時，中國政府正式承認吾滿洲國，此亦表現中國當局對我親切友愛之眞意。故東亞大局，至今已告底定，日滿華分工合[illegible]秩序建設之[illegible]方面[illegible]孤城[illegible]決，全東亞陸地，可立見繁榮。若仍執迷不悟，繼續抗戰，結果惟有趨於敗滅而已。然吾人固仍期其早自自省悟，鄰戈言和，不獨爲重慶一隅之福，亦全東亞秩序建設所切需爲先決條件也。惟如何始可促其早日省覺歟？曰無他，惟吾日滿兩國，汪精衛氏之中國政府，緊密合作，勇毅邁進於約定之事業，即足使蔣介石等翻悟前非，及時改計。可斷言也。

德國元首希特勒氏有言：「不能自保其國者，之和平之罪人，戰爭之製造者。」故爲和平計，吾人必須先有强力之軍備，足以自保其國，然後和平可得也。然則爲國民者，投筆從戎，爲國干城，作英武之軍人，不亦最大光榮乎！乃者曾聞敗類青年避逃兵役，雖曰一二少數，究亦鄙卑之極。吾輩須知，生逢風雲際會之大時代，不能當兵，乃係自身之奇恥大辱。而爲國宣勞、獻身於歷史的聖業，作實戰的鬥士，方爲光榮無上之英傑，何去何從，國[illegible]

圖解說明

郭宗惠

當局賢明的愛民心。才產生出了黑籍同胞再生明燈的康生院。使癮者自悟自投。

康生院生出了再生之明燈。引誘那在黑界的同胞同登明界。做社會有用的人。使他們再生。

他們右手拿着靈魂之火，唱着再生之歌，左手按着自己之心，表示着要做一番新人，替社會盡務。以感謝當局救命之恩，他們走上了理想的康生院。康生院即是他們未來幸福之城。

他們恒心把烟具燒掉。所燒之烟具烟膏竟現了原形。變成無數的魔鬼。燒死在火窖之中。衆癮始恍然大悟。於是邁上了新大路。隨着前面的明燈。

走上那光明之門。得享了人間的眞幸福。他們均感到自己是再生了。

他們曉得了魔鬼便是煙具，煙具也即是魔鬼。隱沒在烟中。他們每日吸人的血。使人們傾家蕩產。體弱血枯。他們便是人類的公敵。

光明之路乃人生之正軌。每人手中所持之火。表現着自己再生之靈魂。他們感謝上蒼，感激當局。他們是從死裡逃生。他們是從黑界得到光明。他們現在是有用的人了。他們都要替社會盡職。爲國家盡忠。

注意一心乃當局精明之心所以才有了康生院從康生院內才伸出了再生之明燈。

天德信

哈爾濱市松浦區長 李恒昌

北頭道街六十號 王寬亭

利達號電料行 道裡十二道街

新春恭喜

德增 祥 公 和 利 同 發 隆

哈爾濱 福豐號百貨店 道裡新城大街電話三七二七

同記商場株式會社 大羅新 支店 哈爾濱道外正陽四道街

益發銀行 道外正陽街電話八三四二

益通商業銀行哈爾濱支店

鼎康醬園 經理 趙鳳誥 道外北十八道街

明星電影院 馬家溝國課街

哈爾濱協和銀行

烏克蘭僑民居留民會

永聚恒貨店 上號安埠街電話七五〇六

萬泉永燒鍋 上號安埠街

興濱樓飯店 道裡十三道街

商務印書局

洪盛隆百貨店

新華樓

興滿被服廠 正陽街

天光鞋店 道外正陽街

永順隆 正陽三道街

東茂煤廠 道外北馬路二三號電話五六九[illegible]

哈爾濱 菜蔬販賣斡旋組[illegible]

正記賬局 南崗同興街一號電話二六九[illegible]

功成銀行哈爾濱支店 張春[illegible] 道外南大街電話八四四[illegible]

大同酒精公司 社長 徐鵬志[illegible] 副社長 金谷正治[illegible]

哈爾濱道外豐潤六道街 中央大舞台 丁子華[illegible]

會友發飯館 道裏十四道街

律師 柏田忠一 哈爾濱市道裡地段街一〇六

哈爾濱市滿人齒科醫學研究會 會長 劉鳳書

天豐湧 道外南頭道街

瑞祥銀行

梁華堂

新特市[illegible]

新京特別市公署保健科烟政各管烟所長恭賀新年

三道河子第一管烟所所長
二道河子第二管烟所所長
南關大街 同
二道街 同
南大街 同
東三道街第一 同
同 第二 同
西三道街第一 同
同 同
西四馬路第一 同
同 第二 同
東四道街 同
北大街 同
東三馬路第一 同
同 第二 同
西三馬路 同
東四馬路 同
西四馬路 同
永春路 同
大馬路
日本橋
大和通
富士町第一
同 第二
孟家橋管理
民用路
軍用路
東大[illegible]

王劉于米宮徐吳嚴喬王趙常方齊穆劉朱[illegible]
文子國長武博尚化星子子向子鳴文鳴[illegible]
[illegible]方堂文武賢元奇元云[illegible]臣山卿九[illegible]

回顧一九四〇年 全滿文壇

吳郎

一，過去一年

當新生曙光射在二十世紀四十年代的世界，浸潰於新情緒中的滿洲新文學己做爲一個新文化催生的助手，而開始絢爛的跳躍着，在過去一年的纖象徵着滿系文壇之新格的體展，雖陸續於菁羅克之間不新的論爭之中，但實已爲勉澀於新文學建樹的根基努力的痕跡。

比譬過去一年間爲滿系文礎最澎湃之一歲，的確不爲過言，在幾多幾多文書愛好羣之中所論結文學之史實在在可以指尋其年扶持着近代文藝之興隆，且各以其前進之趨勢，表現着使用文學之藝術之手法，謀推進滿洲文學於含有世界性格趣味之中。如此我等試回索一下，就着最顯明的事實羅列此長期試驗的文藝航程中所步趨的姿態下面便爲如姿態的展示。

1，詩魂的建設

掘發寫作者之詩魂，高呼人間感的性靈成爲本年度第一的收穫，如詩季的發刊，詩歌發刊的刊行，計劃中的新詩選輯又報紙新聞雜誌詩歌大量的登載。

2，純文藝創作的「三人集」

繼吳瑛「兩極」之後，文叢刊行會以一連的精神續行刊印了山丁之「山風」（本年度盛京時報文藝賞代表作），梅娘，「第二代」，秋螢之「去故集」，作爲以文筆個人之創刻的貢獻形成，縱跋涉於文藝途上的結果作業。

3，突擊性格刊物的出現

在奉天省有「文選」每月叢編」的「文叢」和新京「讀書人連叢」的「讀書人」「評論人」「文學人」的出刊 所謂含有突擊性格之小型刊物，大都登載着以各自的主觀而成立着現實的文字。

4，譯文界的改弦

「作風」第一輯譯是正過去四年來譯文視野的刊物其譯文的目指，是擴向於世界文學有絕大的貢獻

5，大型刊物之齣刊

有藝文誌三輯（上八日）文選輯（八日）的刊印（未完）

日華女性親善之情形

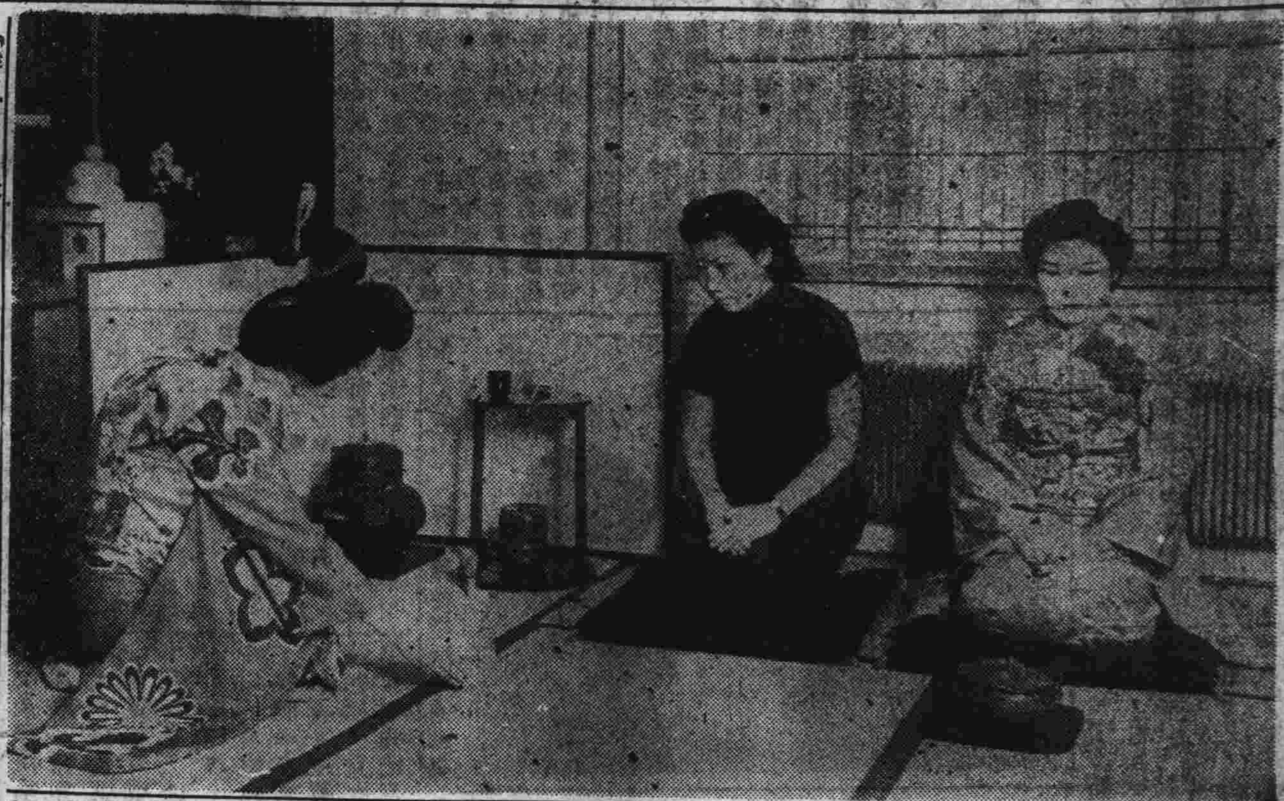

日滿婦女於和氣之新春裡交歡

隨筆 新年的降臨

文揚

那無情的歲月，他又把人們送到另一個新的環境了叫人們感覺時光陰是如流水一般的逝去祇在這一轉眼之間，又是一天，又是一月，忽地草又發芽萬物蠢動，忽而夏日當頭，汗流夾背，忽而秋風起來落葉飄零，但是再過了剎那，則又是雪花霏霏，世界上另又換了一個銀的景緻，給人們鋪好一條銀白色的大道，人們還是往前走，靜悄悄的在大道上邁着大步往前走但是在這一步的一步的走過去的當兒，遠遠的又聽見了那歲暮的鐘聲，這好像是提醒了人們「去年的一切，現在那要離別了，新的年，已經降臨到了人間，等着大家快來迎接，快來慶祝，」但是千百萬年的歷史就是這樣的瞻着作揖，說道「恭喜發財」雖然是人人這樣的說着，年年這樣說着，但是在這一句「恭喜發財」的語聲裡切

歲月的蹉跎，流去了，逝去了，這歲暮的鐘聲，雖然提醒了人們世界上將又換上了一個新的年份，然而這鐘聲在千百萬年來人們也不過覺得是大夢一場吧了。

人們在大年初一初二，三那幾天，總是照例見着親戚朋友們笑顏逐開的鞠躬

李家的姑娘繫綴的講個不休，新年給她帶來的是愉快、幸福，但是反過來一看則在世界上無論那一個角落裏，都有許多可憐蟲兒，老的也有，少的也有，男的女的都有，在這新年快樂光焰下，他們是陰影憧憧，他大概是被人們遺忘了，他們已經陷落到生活的水平綫以下去了，他們是悲慘，悽慘，他們

因時因地因情因景，合蘊着許多的欣微和許多的悽涼，你看那高貴的人家，到了新年的當兒，老爺子們是坐享着清福靜待着子孫僕從們來叩年，坐在沙發椅慢慢的給他的白鬍鬚，想着他過去的優閑自在的回憶人間富貴與繁華，婦女小姐們，又是評論，爭妍鬥艷，她們心裏的是快樂，長家的小子好不知要往那裏走，他們是失迷路途，好像變成了世界上最可憐的迷途羔羊，新年，新年。千百萬年來都是一樣，他們只好嘆息着挨過這無情的似水流年了。

新年呀 新年 人們本是快樂的迎接你但有許多的可憐的人們在爲你的降臨，發生了許多苦痛和感慨，你爲什麼伸出那慈悲的手，來和世界上任何一個人，都是親愛的握手，呢 使他們都愉快叫他們都幸福，爲什麼你不這樣的去做，有的人你親伸手和他握，有的人你却忘了—給他點溫情，你的降臨是到了全世界你的被迎接，被慶賀也是全世界的人都一約而同的做着但是你爲什麼神經這樣衰弱，連記憶力也—受了影響，但是人們也對你失去了信仰，因爲自從一千百萬年來，人們命是年年歲歲的迎接你慶祝你但是你就永遠沒有給過人們有過全面的快樂和幸福，你總是要把一部分可憐人兒遺忘了使他們以悲慘的心情眼巴巴看着人家的欣喜的面孔，新一年呀，新年，我想那一部份被你遺忘的可憐人兒，他們的心冷了，他們是不能再期待你了，無論你是因爲患了神經衰弱記憶力減退的原故，就是你的病勢復元，你也很難再想起他們，那麼千百萬年來，他們對你的咀咒不滿可說是名正言順，是也不是一點兒也沒屈了你

那歲暮的鐘聲，雖然已經過去新年的陽光雖然是照耀了人間，但是千百萬年以來，人們對着此情的快樂在那裡，幸福在何處，他們的彷徨彷徨，蹤跡此景也不過覺得是大夢一場吧了。

手持日滿兩國旗讚揚民族協和之日滿鮮蒙露五族兒童。

日滿兒童之揮書字之情形

日滿婦女於新春中鼓勿交歡情形

濱江日報新年祝詞

領略前報　文星一笑

每一揆着　筆大昌揚

擘之木鐸　醒來者島

暮鼓晨鐘　翊贊坤乾

主言躍世　功任邊

謹獻蕪詞　祝賀新年

濱江省道德總會會長　朱嶺選

濱江日報新年祝詞

貴報立言　實大聲宏

不脛而走　迅於疾風

何以譬之　梓莫能名

晨鐘暮鼓　發瞶振聾

鼓吹郅治　直追大同

陸贊數語　權作呼嵩

哈爾濱市西家協副會長　李恩源

恭賀新禧

哈爾濱毛系毛織物商組合
道裡外國四道街三五
電話 七二二五

哈爾濱綿絲布販賣組合
理事長 劉作亭

哈爾濱滿人菓子類製造販賣業組合
理事長 劉璧忱

哈爾濱照像業組合
理事長 于松濤

哈爾濱銀行組合
組合員
滿洲中央銀行　奉天商工銀行　環城銀行
滿洲興業銀行　益發銀行　奉天商業銀行
橫濱正金銀行　益通商業銀行　金城銀行
東洋拓殖株式會社　功成銀行　大中銀行
花旗銀行　中國銀行　興盛銀行
匯豐銀行　交通銀行　晉昌銀行
麥加利銀行　天和銀行　東盛銀行
哈爾濱實業銀行　恒聚銀行　興茂銀行
福德銀行　瑞祥銀行　哈爾濱道外商工金融合作社
中泰銀行　哈爾濱協和銀行　哈爾濱道裡商工金融合作社
天泰銀行　猶太國民銀行
贊助員
滿洲房產會社　滿洲國輸入會社
國際運輸會社　大興公司

哈爾濱交通株式會社
專務取締役 剛崎虎雄

興安採木公司
興安商店
總經理 金澤孝
經理 王子陽
宿吉福

哈爾濱市青果仲買人組合
組合長 馬耀南

哈爾濱酒精批發組合

哈爾濱雜貨代理店同業公會
會長 劉尊三

哈爾濱油坊組合

哈爾濱鼓業同業組合
理事長 張鴻賓

哈爾濱滿人豆腐類製造販賣業組合
理事長 王守璧

哈爾濱小油坊組合
理事長 張星堂

哈爾濱滿人理髮業組合

哈爾濱家禽批發販賣業組合
理事長 許範五

哈爾濱莊麻繩山貨販賣業組合
理事長 周勛臣

哈爾濱運輸業組合
理事長 張梧堂

哈爾濱石灰販賣同業組合
理事長 牟翰臣

哈爾濱石灰煉製同業組合
理事長 孫濟民

哈爾濱製革鞣皮業組合
理事長 孫棟卿

哈爾濱馬具靰鞡加工同業組合
理事長 楊梓亭

哈爾濱五金販賣業組合
理事長 孫偉甫

哈爾濱染料商組合
理事長 趙彝民

哈爾濱黃酒製造業組合
理事長 呂俊亭

哈爾濱毛皮及毛皮加工品小賣業組合
理事長 中野武雄

哈爾濱羊毛加工業組合
理事長 郝星源

哈爾濱滿人便鞋製造販賣同業組合
理事長 謝雨亭

哈爾濱皮革加工販賣同業組合
理事長 駒井伊之助

哈爾濱海陸產批發商組合
理事長 馬子寬

哈爾濱柴草販賣同業組合
理事長 東儀七
副理事長 馮廣民

哈爾濱市燒酒製造業組合
組合長 毛法臣

哈爾濱市漢藥同業組合同人鞠躬
道外南十二道街門牌六三號

哈爾濱市道外料理屋組合

第三種郵便物許可　康德八年一月一日　星期三　濱江日報　陰曆十二月初四日　（壹〇玖捌）　第六版

蛇的雜談

富彭年

歲次辛巳，在卦爲巽風，蛇年也，舊籍列蛇爲鱗虫，爲毒虫，本水火草木土五種，靑黃赤白金翠斑花諸色，有牛毛者，有生冠者，有生角者，有兩端牛頭者，有人面者，有雙尾者，記載奇離，無從詳攷，然在動物學之研究蛇列爲爬虫類之蛇類，其形圓長，有如身胴故有長虫之稱，蛇可分爲頭體尾三部，頭部較體爲粗，略如卵圓之三角形，頭之尖端有嘴鱗，其上爲鼻鱗，鼻鱗之左右爲鼻孔，鼻鱗之後方爲眼鱗，眼鱗有前後之二塊，眼圓而眼瞼不能動，耳無外耳孔，上下唇長大便於吞物，口內除齒外另具毒牙，牙齒向內彎曲，略呈鈎狀，舌細長分歧爲叉狀，全體被鱗，鱗形如覆瓦，在背鱗，腹鱗之別，背鱗，抵縱列，有一定之式樣，腹鱗爲抵橫列，依種類而不同，所以研究蛇者必須記載鱗之形狀片數也，腹部無足，而以腹鉠與鱗骨之相互作用，能匍匐行動，且頗迅速，尾較短細，尾鱗一列或二列，蛇之骨骼，除脊椎骨關節突起外，並有附加關節突起，有肋骨及肩胛骨，與其他爬虫類不同，其骨生數百對，有肋筋以便行動，至其內臟，因體驅伸長，故均狹長，其肺葉左比右小，無膀胱，排泄腔孔横裂，交接器則有一對，此其形態之略也。

蛇在北方，春初活動，寒季冬眠於土洞，或枯樹中，「蛇以春夏爲晝，秋冬爲夜」之說，蓋熱帶及南溫帶之蛇四季可以活動在溫帶者以氣候關係不得不冬眠也，蛇多生於熱帶，體粗而長大，生於溫帶者較小，熱帶山林中有數百條聚集一處，或懸樹上，或繞樹枝，或盤地上，顏色警人，見者莫不畏懼，又有生於水旁濕地，或生水中者，而以山野草叢中爲最多。

蛇之消化力頗强，雞，蛙，以及小鳥之類，皆能吞入而消化之，古有「蟒蛇吞鹿，蟒蛇捕鼠」之說，據科學之調查，蟒蛇能食山羊三隻，食後絕食數月，實傾蛇能食豆類，有谷農田。

蛇類中闊口類，狹口類鈎牙類，管牙類，共有千餘種，普通常見者，闊口類有蟒蛇，（又名王蛇），錦蛇，黃領蛇，狹口類，盲目蛇，溝牙類有眼鏡蛇，飯匙蛇，管牙類有響尾蛇，百步蛇等。

蛇體最長者三丈有餘小者只三寸，胎生之蛇，如王蛇每胎產六十，卵生者常達數千。

毒蛇咬人足以致命，而印度，台灣，琉球，南美毒蛇最多，毒性最烈，台灣之龜殼蛇，美國之響尾蛇，人被咬後，毒發身腫，移時即斃命。

眼鏡蛇頭部特別圓大，上有白色巨眼，有如戴眼鏡，印度人常訓練之作嬉戲玩物，弄蛇者藉以維持生活，響尾蛇尾部有角質，左右搖擺可做響聲。

日本九州，四國等地均產蛇，遂思以利用之策，有佐藤榮藏氏者，在補蛇數萬條，蒸乾製藥，可醫神精病，蛇可治病，古已發明，蛇蛻（即蛇蛻化之皮）治小兒驚風癲症寒熱症，白花蛇治癲瘋症痲木，愛蛇有搜風去濕活血之氣之功，其醫療效力極顯著也。

粵人嗜補，於蛇尤讚數百條傳爲美談，利甚厚，粵人甚以蛇做羹看，蛇肉脯爲佐酒珍品，此溫帶，則無鱗食品云。

獻給主婦們幾個新年饌殽

龍瑤

光陰荏苒，日月如梭，眞快的，轉眼之間，又到了「一年一度又新春」的時候了，任何的事情又到了一個新的階段，結束了舊的，來迎接新的，勞苦了一年的人們，藉此新年也可以休息一下，換句話說，就是疏散一下，疏散的時候，却離不了吃喝玩樂，對於吃喝玩樂的地方一些大有錢的人們，當然是坐享其成，吃有飯館子，玩於電影院，戲院等等娛樂場所，但經濟，寬裕的，就不能那樣任所欲所爲了，但他們想吃一點可口的，玩一些高興的事情外，對於玩樂，出在本題以外，我可以不必去討論，單講吃，處此百品騰貴的時代，要是都到飯館子去解饞，一個普通一點的菜最低也要六，七角，恐怕有一些人們是辦不到吧，那麼，一些一般食慾旺的人，不吃點好的菜的話，在這大的新年，未免有些不甘心，飯館去吃，又不經濟，所以這時候就需要補救方法，就是一般賢明聰慧的主婦們，去爲丈夫料理一點小菜了，親手做幾樣可口的菜，來一個夫婦對酌，再帶着小寶寶，天倫般的在旁助興，豈不是一件很適意的事情嗎，一方面可以說慰勞丈夫一年的疲勞，一方面又經濟，你丈夫一定會很高興，誇獎你，說到這裡，因爲我懂得幾個做菜的方法，不肯獨享其樂，所以獻給主婦們，現在把牠在下面

一。神仙雞

預備嫩童子雞一隻，最好是當年雞，今年秋季生者爲佳（秋季沒有，春季生者亦可），毛退好，洗淨，去腸肚等，切成小塊，用醬油約三兩，白糖半兩，黃酒約三兩，香料等谷少許，一齊放在瓦罐內，把瓦罐的蓋嚴封好了，放在一個乾鐵鍋裡，再把鐵鍋蓋蓋上，用文火燒七個草把（因用其他硬火，恐燒炸鐵鍋又鐵鍋內亦有水滴入，亦防鍋碎之虞，此不可注意），隔十五分鐘，燒再五個草把，再隔了五分鐘，再燒三個草把，如此再不滿三十分鐘就可以吃了。

二，酒燜鴨

方法是很簡單的，只用肥鴨一隻，白酒一斤，食鹽二兩，葱薑香料等各少許，將鴨退毛去腸肚洗淨用鹽遍擦鴨肚和內部，將葱薑香料食鹽等，一齊塞進鴨肚內，放於鍋中用火煮，候至湯沸，將白酒一斤放入後，關好鍋蓋，再用文火燜燒二，三小時，這不是一個簡而易做的好食料嗎？

三，肉嵌鯽魚

大的鯽魚一條，剖鮮猪肉四兩，陳酒二兩，醬油四兩，醬油四兩，白糖匙，大葱一枝，將鯽魚剖去鱗，鰓，用刀破開背心提去腸肚洗淨內部，再將肉和醬油酒葱薑鹽等放在砧砌爛後，塞滿魚肚腮，然後燒熱油鍋，須用急火，以魚放入鍋中爆之，黃，再放入酒和醬油及水蓋，蓋燒了三滾，再和下白糖，就可以吃了

四　粉蒸肉

鮮猪肉一斤（腿跟爲佳），醬油四兩，陳黃酒四兩，靑葱三根，糯米粉一飯碗，新鮮肉洗淨，切成小塊，用醬油酒，葱薑等佐料，和之，二十分鐘後和入糯米粉調成漿，以器皿盛之，再上鍋蒸，須蓋之，蒸熟透可食，此項粉蒸肉，如在夏季，可用鮮荷葉包而蒸之，味尤美不可言。

五，白燒蹄膀

預備新鮮猪蹄膀一斤，陳黃酒四兩，食鹽二兩，火腿屑少許，冰糖一兩，將蹄膀洗淨破開，和清水一碗放在鍋煮之，開透後將陳黃酒放入，再開透後，放入食鹽及火腿屑，然後用文火爛燉至爛時，再加以冰糖，融和後即可食矣。

六，糟黃豆芽

黃豆芽一項，可以說是平民食品，因爲非常便宜，所以算是很經濟的小菜了，而作起來，又不離吃，我們現在來用一個新的方法，就是用黃豆芽一斤，醬油四兩，食鹽二兩，香精半斤，先把黃豆芽揀淨皮及根污，用清水洗過，二次再和清水入鍋中燒過一透，把醬油和食鹽放入，再燒過一透，然後鋪入在黃鉢中，再把豆芽菜中間挖一潭，以香精裝入麻布袋內封口的，裝放鉢中間潭內，鉢上用蓋緊閉，隔一二小時後即可食，清香異常

七，乳腐燉豆腐

豆腐也是又便宜又好吃的東西，用豆腐兩塊，乳腐半兩，菜油一兩，醬金針菜，木耳香菌各少許，食鹽一撮，金針，木耳，香菌等浸放水中泡好洗淨後撈起，由乳腐醬食鹽倒入醬豆腐碗內，用筷子調和，然後放在飯鍋上蒸飯熟豆腐亦可食矣。

八，[illegible]魚

青魚片，乾麪一兩，鴨蛋（雞蛋亦可）四枚葱二枚，醬油四兩，陳酒四兩，菜油半斤，薑及香料少許將青魚去鱗及腸，劈破爲塊，冲洗潔淨，將大骨剔去，用刀切成薄片如餃箕狀，另以麪及醬油鴨蛋等放在鉢中拌和之使麪通敷在魚塊上，然後倒入熱油鍋中，留心須用筷一片片挾放入，免其成團熘至色轉黃度，即可食，再或熘時酌點，裝八碗，隔湯燉之數透亦佳。

九，神仙蛋糕

除上面八個菜以外，這裏再爲主婦們介紹一個做蛋的方法，給你們的小寶寶吃，一定特別高興的，方法是很簡單的，先預備牛奶油大半杯，白糖一杯，牛乳大半杯，粟米漿粉一杯麪粉杯半，醱粉匙，香油數滴，蛋白七個，將牛奶油和白糖，同攪七八分鐘，加牛乳粟米漿粉麪粉醱粉香油等及蛋白同攪勻用篩過三四只圓淺鍋裝之烘至熟可食矣

喜愛玩弄蛇之外國少女拜克夫女士

[illegible]於溫泉附近棲息之蛇

恭[illegible]和平之[illegible]春手持蛇型玩具的孩童

詩三篇

冷歌

一，鏡

年華捉去了青春，
把顆顆寫上了水銀。
×　×　×
縱令你懷着無邊的幽思
跳不出宇宙安排下的圈子。
×　×　×
隱憂散栽在生之旅途，
獸稱它不是籽粒，靡有芽出。
×　×　×
電檢照反映的容顏，
莫抑比不得歡快。
×　×　×
你眞是坦白自主，
也能照徹人們的胸腹。

二，狐羣

風雪漫荒郊，
你們的空腹叫枵。
×　×　×
踏荊棘抓住一隻山兎，
氣塡鼓了你們的肚。
×　×　×
在曠野裡你們是患難的好友，
依偎着順着崖邊走。
×　×　×
雪地里開始撕門，
爲誰多吃了一口肉。
×　×　×
半空里響起，孽狐叫，
一溜烟，直着尾巴逃掉

三，飢餓與溫飽

捧着餓癟了的肚皮，
緊着眉頭怨命運不濟
×　×　×
也曾有過奢侈的作爲，
在人家的粥鍋沿流下涎水。
×　×　×
一陣風吹散了沙堆，
露出財寶朵朵。
×　×　×
摩天樓閣建在戈壁，
算計不到未來的兒危，
你即使已經肥大起來腰圍，
那無根的大廈逃不掉化灰。

蛇的故事

用蛇祈雨，從前有個士彥威去到汴州，正趕那時亢旱，這時有個李紀先生，他是袁王的太傅，也正任在汴州，有一天，在宴會席上，彥威說天旱了，這應當求雨，李先生說，這却不難，用蛇四頭，裝在可容十石糧的兩個甕裡，讓蛇全浮起來，再用木蓋加泥，緊密封固，甕的前後以下的兒童，手拿小靑竹枝，晝夜擊甕，再用十歲停止，自然有效，衹要不稍法一辦，經過一日兩夜，袁王照果然就大雨傾盆，據說他的理由，是蛇師與龍王原係親家，蛇要急了，一求龍王，馬上會油然作雲，沛然下雨的。

蚺蛇挪膽，愛吃麋鹿

據西陽雜俎上說，從前有條蚺蛇，長够十丈，它經常在吃着麋鹿，趕食糧，它便旋到每次把鹿吃盡，它在這等時繞大樹去了，它在這等時候，還要擺露它的骨骼，聽說它的肉很肥美，尤其在它「變創」的工夫，脂肪更多，所以人也最喜歡吃它，它還有種特徵，任何動物都不會有，就是它的膽子，每一個月，竟能挪動三次，從初一到初十貼近頭部，二十以前，挪在心部，二十以後呢？挪又挪到尾部了，你說奇怪不奇怪呢？

洪順利

恒茂隆

恒興泰

義昌泰

天德厚

厚德福

天生利

中央電氣洋行

哈爾濱當業組合理事長 王丹實

哈爾濱糧棧組合 理事長 范化洲 副理事長 東儀七

哈爾濱薪炭販賣同業組合理事長 王彩亭

哈爾濱莫大小工業組合理事長 趙勝軒

哈爾濱市食肉同業組合

哈爾濱鉄鍋製造販賣業組合理事長 房協三

哈爾濱印刷業組合 理事長 正澤田佐市 副理事長 成春圃

哈爾濱莫大小製品販賣人組合理事長 張潤生

哈爾濱麵包同業組合理事長 劉富

義增信合名會社

永茂盛 道外南頭道街

大陸印書館 哈爾濱道裡新城東十道街 電話七二八三番

新京福祿洋行 戒烟劑「吉福祿」總批發處 經理 趙義棠

滿洲帝國海上火災保險株式會社 北滿滿商部經理 李曉莊

倫敦飯店 中央大街一二五號 電話三二三四番

民生飯店 道裏外國七道街十一號

恒昌茂貨店

正康醫院 道外許公路八十八號

哈爾濱 博進洋行 道裏十二道街電話六一一三

孔氏醫院

世界紅卍字會濱江分會同人敬拜

濟坤産婦科醫院院長 楊振國

希珍醫院 院長 鄭寶琛

凡吾醫院 劉德新

鏡波小兒科醫院 院長 醫學士 吳翰蕤

哈爾濱明明眼科醫院 石增榮

哈爾濱鳳石內科醫院 劉鉄城

惠通源醬園 經理 高振玉 道外北十八道街一號

福盛號 哈爾濱桃花巷街電話八六七二番

東興鐵工廠 經理 王漢卿 許公路三十三號電話七三六六番

正發記理髮店 道外正陽十三道街

致美齋 劉璧忱 自宅電話八九二〇

亞洲電影院

哈爾濱市各區正副區長

埠頭區區長 徐會海
副區長 梁炳義
副區長 石橋茂
副區長 秋布耶夫
新陽區區長 靳泰亨
副區長 韓成
副區長 荻田二三
副區長 別力申
南崗區區長 呂泰
副區長 王公度
副區長 中村譽介
副區長 門野昌三
副區長 保洛夫聶夫
馬家區區長 楊貫三
副區長 李恩源
副區長 山田英太郎
副區長 舍爾巴果夫
東傳家區區長 刁蔭棠
副區長 白連瑜
副區長 龐希和
西傳家區區長 蕭星三
副區長 孫輯辰
副區長 朱閣臣
香坊區區長 周尙芳
副區長 姜錫九
副區長 張希曾
太平區區長 陸振强
副區長 鄭戒新
松浦區區長 李恒昌
副區長 林景春
順鄉區區長 劉義德
副區長 李建豐
副區長 張九鳳
副區長 崔圭

湯川律師事務所
律師 法學士 辯護士 湯川昇 竹村梅一郎
事務所電話八四四三 自宅電話九六二六番

董潔清
馬春芳
田壽臣

石頭道街 聚豐祥商店

裕城德鞋店

廣珍粵菜館

天成茶莊 中央大街一〇五號電話四二二九 支店 道外南大街電話九三九三

哈爾濱阜成房產株式會社

東和利百貨店

大同電影院 自動電話九六三二番

哈爾濱洋鉄加工業組合

協天西藥行 經理 王潤堂 哈道外正陽西大街路南 電話八六一九

益發合株式會社支店 東發合貨店

興順隆

東順昌

福興利

哈爾濱新城大街 奉天京頭道溝吉野町 恒順昌 電話四四二九 五〇八八 五七〇五

香坊 天增興貨店 天和盛

香坊安埠街 公義長 公順號

香坊 永利盛貨店 洪德祥

香坊 興亞製米廠 萬興常藥店

上號安埠街五七號 三聚永茶食店

上號安埠街 泰豐恒糧棧

香坊安埠街 華昌德參茸藥店

香坊安埠街十九號 永利恒貨店

香坊安埠街九四號 洪發和貨店 自動電話七六五八

香坊安埠街 源成當

中泰銀行

福昇東股票代理店 監理 郭序東 經理 郭自鶡 營業主任 張子良

大陸醫院院長 劉瑞三 滿鐵承認囑託醫院 滿洲慈善總會施診所長

同義慶百貨店 道外正陽街 電話八〇四五

新體制與文化

大內隆雄

新體制的目標是什麼？牠明顯是建設高度國防國家體制，這不只是在滿洲國獨特的現象，而是世界一般的大勢，有幾個民主主義的小國，他們輕視了國防而享受了社會的進步與文化的繁榮，可是他們經驗了悲慘的運命，這樣事實警告着我們，於最近的國際情勢之下充實國防是怎樣要緊的國家大事，所以我們第一要努力建設足夠保障國家的安全的國防體制，而這個體制不外乎是實現社會正義和文化繁榮的地盤。

國防國家是企圖着樹立新的社會和新的文化體制，而決不是反社會或反文化的，我們不應當從平面的，靜態的觀點，理解國防國家與社會，文化國家的關係，兩者之間有立體的，動態的關聯，於事實上，國防國家決不排擠社會的，文化的要求，牠決不否定社會國家，文化國家的理想。

於現段階，革新的精神的方面特別的被重視着，人們尤其是強調着世界觀念上的變革，可是新體制運動的特質是認識觀念上的精神運動是有限界的，而於國民生活的全面上實根本的革動是最要緊的這事實之後才能明白的。

重要產業之一的現地 鞍山昭和製鋼所

新體制運動的另一個特質是牠的革新是從上部來的革新，加之，這運動決不是衝動上的斷片型的行動，而是全體的有計畫的再建運動，這也是一個特質，因為經濟生活最難耐計畫與統制，所以計畫與統制很容易叫人聯想着體制的經濟，可企圖是不限於物質上的生活部門，而牠的對象是國民生活的全部面，我們現在進入了新的企書的時代，新體制運動，啟其建設而應該有擁有高度的理性的企畫。

國防國家決不排擠文化一般，牠必須一定的文化，有了向國家目的求必去的充實的學問，藝術，道德，宗教等的立體的構造之後，與未向高度國防國家才能夠實現。

國防國家也維持而促進被傳承目的的國文化，牠也攝取必要的外國文化，牠淘汰這些文化，然後牠普及於國民間這被提高的文化而實現享受方面底文化協同體，牠要樹立創造方面的文化協同體，而這時，國防國家的志向一樣的文化統制下的文化的維持，發展，移入，淘汰，普及是重要的問題，可是新體制運動的最重要的目標是新文化的創造能，那時局要求的，時代要望的新文化是怎樣的文化呢？牠是新文化，那麼於其根性格，牠要超克現存的資本主義文化，也要超克舊來的封建文化。

新文化的特點大約是這麼樣，第一是協同體精神的興隆，於現進行的二次世界戰爭中，我們也能看見這精神的活動，第二是新文化的地盤是全國民的事實，資本主義文化有了世界主義的浮浪性，新文化與國民和國土有很密接的關係，滿國民，一方面是民族鬥爭的單位，可是另一方面牠是諸民和平的單位，國民是個人沒入歸依的對象，而且又是人格的獨立與發展的保障者，所以國民文化雖有深刻性，能透徹個人，人類的深奧，也應該高度能夠展望世界地平線，封建文化缺乏這兩方面，新文化的特質是牠綜合分散着或離反看的文化諸多部面因此調整現形成文化犯機的諸種一均衡；猶其是自然科學的認識及技術間的不均衡的調整，科學理性與德性間的不均衡的調整，理性及德性與非合理性間的不均衡的調整等是最緊要的，缺乏這調整的外見上的文化統合，必然招來於鉄鎖裏文化的衰滅。

文化統制，因為牠的對象很有柔軟性，而牠的影響是很複雜，所以其方法應當很慎重的去考慮，比方說，於生產事業方面，自由的讓步性機能已經退化了，而大規模操業，規格統一的有和性已確立了，可是文化方面決不如此，所以強制干涉，統合，標準化等的統制手段必要有細心的注意，尤其是創造新文化這方面，其作用的限界要明確的了解而要遵守嚴格的實施，因為文化的創造越高，牠越有人格和思惟的自由活動才能夠產出來的，於經濟方面自由主義退場了，可是創作文化，我們要確認自由的重要性，從被拘束的精神，我們不能希望新文化的創造，沒有人格的自由，我們不能希望道義的向上。

戰爭，理論以外，理論以上的東西能夠支配，這非合理性是內在人間的元素的自然力，牠本身不是善也不是惡，可是有時候牠成完成巨大的建設的生產力，而有時候牠成可怕的破壞力。

怎樣處置這非合理的力，這是國防國家的文化問題的大眼目，若是這個力於達成合理的客觀的目標上能件用，被醇化被洗煉之後向創造文化價值之方向邁步，那麼牠能變成於創造文化上不可缺的原動力。

指導這種力的方法有兩種，一種是理性的活動，另一種是道德，宗教，藝術等，所以非合理性擡溢時代是要求振興宗教，道德，藝術的時代，可是現在我們要求與應時局和時代而立於國民立場的更被醇化的文化形態。

因為這麼樣，於國防國家文化創造上的一個大的危險是不去醇化文化形態而用卑俗的形式去政治化，把宗教變成政策的宗教，把藝術變成政策藝術，把道德但落到政策的道德這個事，如此而涸濁去的宗教，道德，藝術決不能遂行馴致洗煉新合理性的重要責任，也不能副創造新文化的期待。

於國防國家體制下的創造文化的第一契機是合理性的躍進，這同時是新的知性的問題，國防國家是總力體制的樹立者，而要請高度的合理的力，有人說（沒有企書就沒有高度國防國家），企書是高度國防國家的本質上的要素，而這企畫的本質上的成素是理性之最近而最高的發展形態。

現在被要求的企畫是跟自由主義的思惟之抽象的，量化的，部分的，靜態的，牠代表着思辨的傾向，不一樣的，質的，相互依存着具體的動態的，構造的傾向。

如此，企畫的進展是國防國家必須的條件，那麼文化界的積極的參加，當然是被要求的，現段階的文化人並不像以前的時代的文人墨客等，我們願意決意積極的參加新體制下的文化建設。

在滿洲國。我們的滿洲文話會也準備了新的態勢，滿洲文話會立於政府與協和會之指導下在文藝，美術，音樂，演劇，映畫，而有必要時動員會員，定遂情勢所要請的事業，如此期着建設健全的國民文化。

滿洲國是複合民族國家，而其文化也包含各民族的傳統性，可是我們要建設的新文化的目標是共通的民族文化，因此，文化發展遲延的民族應該努力迅速趕上先進民族，先進民族也應當扶助他們的努力，於現段階上文化上的最要緊的事情，是新體制下的文化，尤其是滿洲國的文化界要創造一個世界有獨自性的文化，這是我們要明瞭的認識。民族或是國民的健康的發展決不是以其人的漸次增加或以他的成員的旺盛的生活着的事實等能夠表現的，我們要看民族或國民所有的文化，去萎縮或頹廢的，而放着新的光彩發展去的事實，社會與歷史的文化是成立於這兩個核心上，在建設東亞新文化的建設上——這巨大的使命之前，我們携着手要實踐我們的任務云。

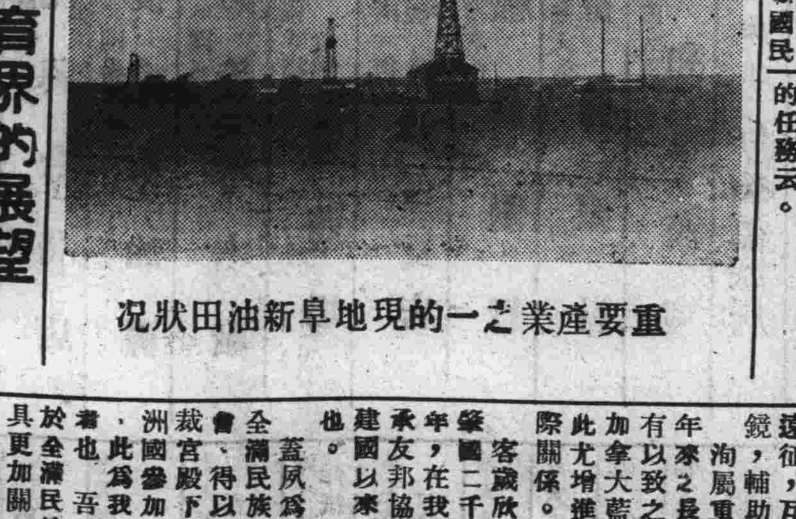

重要產業之一的現地阜新油田狀況

滿洲體育界的展望

—國通特撰—

建國前舊政權時代之體育，可謂不能言「體育」二字，良以當時為政者，漠注意，提倡乏人，其間縱然有人提倡，偏重一部，毫無普及，形成畸形之狀態，故體育無以發展。迨滿洲建國後，政府極力提倡，銳意普及，更加友邦日本之指導援腋，興國民自體努力，以故體育隨之蒸蒸日上。

康德四年友邦日本帝國，毅然撤廢治外法權後，我國體育統制當局，亦聯此機運，於當年十二月，由民生部當局與日本體育代表，締結協定，遂將兩國體育界，在一圓的統制之下，協力進行，此有意義之協定，貢獻兩國運動團體提携，洵非淺鮮，復增強日滿一體之關係，且對於世界尤能發揚東亞之威力焉。

我國體育與友邦，本體育之關係如是，至於國際關係，在康德五年承友邦之幹旋，有國際陸上競技聯盟，承認加入國際陸聯，步入國際舞臺，提高我國在國際上之地位，意義良深，一方政府當局，力獎體育人材，康德三年復有盛京賞之舉行，第一屆賞，滿洲中距離傑材于希渭君，曾榮膺獎賞，惜第二屆無適當可以膺獎，遂告中斷，及客歲第五屆盛京賞，女性知名界論成英女士獲賞，為我國體育前途計，誠堪欣喜之現像，故年來國內體育人材倍出，誠所謂人材濟濟，觀近來體育會舉行之熱烈，即可窺我國體育發達之一班，其最要者，如歷年舉行之建國記念大運動會，全國體育大會，全滿都市對抗，京吉驛傳競走等等，所得記錄逐年提高，其中尤值特筆者，為康德四年夏滿鐵記念創業三十週年並記念滿洲國建國周五年之新京，大連間驛傳說競走，集京奉，連三都市之健兒，在火焰高張之炎熱天氣下，以一週間之時間，踏破過遙遙七百公里之長途，其實為我國體育界堪為特書之事跡也。

對國際比賽關係。如康德四年九月被日出場日滿華三國交驩競技會。此為我國代表選手初次出場國際競技，出場選手為中距離于希渭君，投擲安菲諾夫，陶爾賓等選手，結果俱載譽而歸，為國增光，且于希渭君在八百米一項，竟壓倒在柏林歐林匹克大會稱霸之美國烏德選手。千五百米居亞單。其他諸項，亦未名落孫山。悉為新興滿洲國吐萬丈之氣。再如前年（康德六年）於新京南嶺舉行之日滿華三國青年競技會。集日滿華三國青年於一堂。藉體育之結合，以三國間鞏固握手親善，向建設興亞大理想之途邁進。當時開會儀式之隆重。豪華燦爛。直如極東歐林匹克再現。實為我國體育界罕觀之盛觀。此外我國球類選手等赴友邦日本遠征，或友邦陸上等來滿遠征，互相往還。觀摩借鏡，輔助我國體育之發展，洵屬重大。我國體育界年來之長足進步，良因此有以致之也，而前年復有加拿大藍球軍來滿遠征，此尤增進我國體育之對國際關係。

客歲欣逢友邦日本帝國肇國二千六百年盛典之佳年，在我國體育界，亦係承友邦協力與提腋，樹立建國以來畫期的業蹟之年也。

蓋夙為我國多年懸案之全滿民族參加明治神宮大會，得以實現，且秩父總裁宮殿下之令旨，關於滿洲國參加，弱示優渥意旨，此為我國朝野感激無似者也。吾人拜聞此意，對於全滿民族體育振興，尤具更加關心之覺悟。

又日本所提倡之東亞競技會，亦集東亞七百健兒于綠葉成蔭之客年六月，在東京，莊重舉行，除滿，華等國外，尚有菲律賓，爪哇等國參加。

對此大會，秩父總裁宮殿下賜予之令旨，吾人亦曾再三拜讀，深願為東亞共榮圈之針下運動競技界前途上光明之指針。

吾人回顧省察有世紀光榮之昨年度體育界，深覺我國青年在東亞之地位，同時欲以確固不拔之精神，與肉體協力日本應進之道，務須增強青年之健康，殿是，體育競技之文化的使命，尤須加深認識匪淺。本年為建國十週年之前年，亦即明年度燦爛輝煌慶典之預備，已約定之建國紀念東亞競技大會，日本、中國當然參加，如遠至菲律賓亦允諾參加，屆時當又呈前年日滿華交歡競技大會以來之盛會。同時在體育競技界發展的部門之厚生運動，明年第二回興亞厚生大會，在我國開會之機運益臻濃厚，成。

國民心理和統制經濟的發展

—又午—

「一年之計在於春，一日之計在於晨」，在康德七年行將結束，新年度就要開端的現在，對於和我們切膚有關的經濟統制問題，似乎有回顧和前思的必要，我國奠基於茲，已八年餘，在這悠久的過程中，百政俱舉，各業振興，我們身爲國民，日覩這蒸蒸日上的景象，真値得忭歡鼓舞，欣慶昇平，經濟統制這名辭，在我們滿洲國民腦子裏印象，以前是相當的生疎，但是，慢慢的浸潤，體驗，到新年度就要開端的今天，已深有理解熟慣的傾向，無論從何方面說，不推翻舊理念，建設新目標的途上，民間有這種覺悟，自然是可喜的象徵，不過由另一方面看來，某種政策最初施行時，與人民生活方面要有相當的摩擦，自所難免，至現在煤，面，米，生必品，和房租，都相繼施行了統制或配給，自由自在放浪無拘的人們，漸漸有所限制，這政策的前途，並非單純，而是綜合的，經濟問題，政治錯綜，繁雜深遠的，政治問題，在物資缺乏，需用孔急的，現在情勢下，歸政歷於一途，已成爲刻不容緩的急務，爲了克服時艱，遂行國家的增產開發諸計畫，當局在施策的當初，的確是用心良苦。

但是，農民知識是有限的，一年裏的生產，就是他們全部的生命，加之奸商企圖，消費者惑於邪說，盲目的貯存，價格因之日漸騰漲，在他們淺近簡單的眼光，和理想裏認爲這是時機，正像俗語所說「莊稼老生，的越貴越不賣」這句話，把所賣的東西也存起來，就是乎造成了有錢的存貨不存錢，有貨無錢，不肯拿出來供給需用，人們生活，無產自食其力的，生活陷入不安的苦痛，大衆的心理上跟着起了失常的變態，結果民衆怨恨配給業者的不均衡，解配給直接影響物價的漲落，間接攪害社會的安寧，理，政府協和會方面，在施策的同時，奔走呼號，提倡消費，增產，制定價格，提倡消費

節約獎勵廢物利用，並創設經濟警察，鼓吹儲蓄報國，本年曾聯席上討議統制關係案件，達五十四件之多（全提案百十六件）亘所有興革利弊關係想心討論。

不過政策的遂行效果如何，要看國民的協力與否，我們身爲國家的一員，協力國家政策，就是終身的任務，尤其是處在現下的時局，我們應當如何的看清前途，對目標比齊步伐的向前進者，最低限度我們不能作害羣之馬，我們不能攪亂社會的安寧，我們要盡力節避書，不讓自私自利，因之害家這樣的醜名歸，加到我們的身上，無論商人也好，是生產者，是消費者也好，都要奮起清明警透的忠君愛國心念，大着政府的大目標，認準時局的趨勢，以自肅自戒負重道義的情緒，自愛的變動以往錯誤的心理和態度，協力扶助物資的流通和物價的安定，完成國民的義務，協助社會的健全發展，同時對於自圖肥飽，不顧大衆，攪害經濟安定，影響國策進行的人們，更要用光明磊落推心置腹的態度，予以開導，俾方翼贊戮力同心爲東亞新秩序，爲滿洲經濟國放一異彩。

東亞昌晉

康德八年元旦　楊乃時書祝

興農合作社之活動

興農合作社中央會理事長　小平權一

興農合作社自誕生以來，已閱九月餘，茲値欣誕年之第一年矣，喚諸政府於康德六年九月二十日決定併合各合作社歸而爲一之方針後，旋即招開審議委員會，當即于斯年之十二月，決定興農合作社設立要綱，繼則於康德七年一月間設置籌備委員會，乃制定興農合作社法及其施行規則，次於四月十日設置中央會，二十五日設置聯合會，三十日又復設立各合作社，計自康德七年五月以至年末之間，所有各合作社均積極從事於業務，一方並努力整備其內容與人事，爲急速進行其強化之農產物集貨事業計，實肩荷非常之工作矣，各合作社悉皆夜以繼日，不遑寧息，努力前途弗遺餘力，茲者光陰如駛，興農合作社已完畢其第一之歲月矣，迴顧自前年九月以至客年末，我國合作社機構之變遷，推察各合作社關係者諸君子，恐亦將感慨深深，關懷無量，同時，並對於因農產物集貨等之國策，與政府，省，縣，旗，市等協力，努力從事，而立於其第一綫之合作社職員，深信必至爲感謝者也。於是，我興農合作社當其年齡欣値二年之際，必須以其整備之陣容，進而農本國策之目的，並以新進之氣銳，而專往邁進之爲。同時，興農合作社乃農事改良與達之實行機關，並以深使農民等熟體承興理解政府，省，縣，市之農事政策，而具自獲得其偉大效果之任務，且以與政府及地方官署連絡，成爲其手足股肱，以翼贊國策之施行者，爲其任務，是以希望政府及其他之行政官署，善爲援用合作社。以其爲施行農本國策目的之手足，而活用之，當此新年度之時，合作社準據此項要領，殊欲以成之，盡以最善達合作之使命，努力爲念願也，我滿洲國自必須進向于東亞新秩序之建設，以此爲一體，在農村部門方面，勇往邁進，因此以積謀農產物之徹底的增產，爲當前之重大問題，蓋增產問題乃此際由農業及重工業突破現下非常時局之絕對的必要條件，又農業部門方面，亦以減產食糧品及其他之原料品，無論排除如何之困難，亦勢所必須實行，此與日本相同，其在新體制下之農業政策，雖謂爲終屬增產政策，亦無妨。在我滿洲國方面，亦以現下之農業政策，在于增加主要食糧品之產量，我滿洲國地大物博，農耕地廣闊無垠，爲農業人口共達三千二百餘萬人之國體，詎意米穀及小麥等尚不足用，猶且多少須自日本輸入而來，如斯情況，縱謂爲滿洲農業之恥辱，想亦無妨，如是，興農合作社之使命，茲則首先在于實行農產物之徹底的增產運動，使全滿農家，均興正進向于農產物之增產，一方對於增產上所必要之農具及家畜之供給，自必須努力從事籌辦，又供給增產上所必要，資金，亦屬當務之急，然而此等之資材及其資金，甚不充分者，自不待言，此等情形，非僅我滿洲方面爲然，即在日本亦是如此，惟於此不充分之資材與資金，必須盡力從事增產者，乃係合作社應行努力之處也，誠以如有過餘之資材，並有資金，又糧穀之價格，亦行高漲之時，則縱不獎勵，亦不努力，而農產物亦必自然爲之增產，但現則以並不能充足充分之生產條件，而欲爲充分之生產，實乃須費甚苦心矣，我滿洲國方面最能迅速增產者，係屬農產物，據此，則滿洲國之農民，非僅可獲得其經濟之安定，即於我滿洲國財政之自體，亦可藉此安定以圖興農，合作社必須極力唱導，使其營內之農民，爲滿洲國計，並爲各自之農家計，盡力從事於增產，將其所獲之利益，悉行貯蓄而有以備後日所需之必要，蓋今日需要農產物最多之時，正乃更應努力於增產之時也。

現今無論增產至若干，亦不能有所過剩，故合作社當放款以充其資金之時，必須首先考慮融通其發生產上殊屬有益之資金，原來農業金融之原則，在於生產信用，而並不貸與消費資金，其應以之爲貯金而備辦者，固不待言，然因此際可以農合作社之信用事業，置重點於生產者，金之一途。次爲農事之共勵事業，亦不能不置重點於農產物之增產，按康德八年之農事共勵，殊希望極力於增產之事業，首先以分配優良種子與驅除病虫害，爲昨增產之實際條件，必須盡力鼓吹宣傳，予以指導，此以收買害虫，亦其一種之方策，所以政府以獎勵增產之一種手段，特行報勵害虫之驅除，害虫之驅除，與籽種之消毒同時，繳生則收買之害虫，按據地方之情形，深信亦有相當之效果焉。又增產之重要施設，乃係除草期中勞力之供給，關於此事，其自華北而來之勞動者人數，亦屬相當之必要。以此同時，所須考慮者，因南滿，北滿，北部滿洲等地方農業之時期，各有不同，故以實行勞動者之相當的移動，確信必可獲得相當之效果，在日本內地方面，當中國事變勃發之時，業已早經實行農業勞動之一徵用的移動，其所獲得之成績，實屬非常優良，此在滿洲方面，認爲亦可由興農合作社斡旋，實行勞力之集團的移動，殊所必要，既屬有益，又無人缺之患，何樂而不爲。以上之所述者，不過爲興農合作社於農產物增產上應行努力之重要事項之一端而已，以茲欣値第二年之辰，殊期待積極努力而不已者也。

新年且醉屠蘇酒，舊業重循種樹書。

辛巳元旦

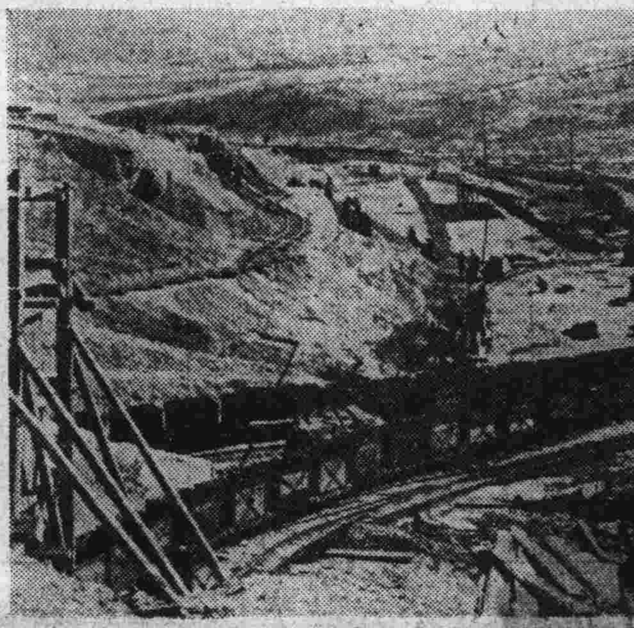

東邊道八道江採炭所

重要產業狀況之現地報告

「趙」

一、本溪湖煤鉄公司

會時當日本鉄鋼自日本驅除之本溪湖低燐銑鐵，係爲製造軍需品不可缺少之特殊鋼鐵原料，隨日本製鐵事業之自主性確立，重要性，益加昂揚，富原之增產計畫，已將資材困難，勞力不足克服，進行極爲順利，增設熔礦爐一基，奮職中已可將牛火式熱行完了，其他一基，已完百分之七〇，故本年經費可竣工成，又因其他骸炭工場之完成，南攻，彩家屯各採炭所之積極的增產，多量增產之事，本年度極堪期待。

二、昭和製鋼所

打破英美之敵性，而向東亞鐵鋼自給方向邁進之日滿製鐵界，認爲昭和製鋼之完全，鐵鋼一齊設備，極値重視，是以同所其負之國家的使命實爲重大，年因原料炭之不足，故，產銑狀況未能如預定之多，本年因國內炭礦之增產，及華北炭之積極輸入等，以致既設備得以完全運轉，然企圖可謂爲國家原動力之鐵鋼部門，顯著發展之第五次，六次增產計畫之本年度續行爲何，當斟酌各種資材之需給，於物動計畫中正式決定，然以鞍山之「經濟的產鐵」爲背景之同所擴張計畫，自日滿製鐵界之現的觀之似屬最爲妥當，（照片爲昭和製鋼所之金鑛爐）

三、鶴岡炭礦

以深厚炭層，易於開發而被目爲滿洲唯一之鶴岡炭田，確定埋藏量爲五十億噸，較諸阜新，西安，北票之爲炭女之主要炭礦，以有此處女之狀，隨今後交通之整備，其將來性極値注目，現在東山採炭所之露天挖掘之外，興山南關之兩採炭所，更行坑內挖掘，然目下整備擴充中之撤施設，選炭施設及其他附屬設備如果完成，產炭量將益加邁進，足以供給北滿及東滿鐵道用，工業用及家庭用炭之需要，最近之成績，極爲良好，該山方面，極爲熱心於石炭之增產，事務系統之從業員，均亦加入工人中，從行工作，

四，八道江採灰所

東洋之鐵都「東邊道」方面，產自見於其大栗子，七道溝之高品位鐵礦石之鐵廠子，五道，八道，鐵溝之强黏結性骸炭用炭，運至本溪湖，鞍山，以爲製鐵用原料而適應於鐵鋼增產，然爲樹立東亞鐵鋼自給策之際，其重要性，益愈加重，將來視爲有望之八道江採炭所，與鐵廠子，烟筒溝相並，已爲增產之中心一翼，活躍於時局線上，然鑛山方面，爲適應於聖戰遂行計，特努力增炭，

五，松花江大豐滿堰堤

堰堤，根據水主火從之大滿電計畫，着着進行工事之第二松花江大豐滿堰堤，因屆計畫完成年度之康德八年度，故晝夜兼行，一路向完成方面邁進，自美國輸入之三基發電機，當利用嚴寒之屆內作業期，努力裝設完了，向日本及德國訂購之發電機五基，預定近日全部到着，自明年度開始發電者，已經視爲確實之舉，可謂爲近代化學工業中心之炭化石炭系氣化工業，擬利用大豐滿發電所之餘剩電力，經滿洲電化多量製造，其他有貢獻於大豐滿發電所之日滿重化學工業獨立發展者極大，

六，阜新油田

自昨年五月出品以來，一躍已爲注目標的之阜新油田，其後經滿石之手，着着進行開發，因而漸次顯露大油田之風貌，而壯東亞共榮圈確立之圖，昨年對於東崗崗營子地下數百米之五枚油層，已行徹底調查，因而得悉實狀，而六年更對於其下方經預想爲最有望油層，進行鑽鑿，用機爲一千米輪轉式鑽鑿機，到達目標之油層，蓋將在三月下旬，視其結果如何，阜新油田，或將列於世界有名油田之中，而飾裝紀元二千六百一年之佳年亦未可知也，

恭賀新年

齊齊哈爾市永安里滿人料理屋組合　組合長 李恩貴　副組合長 劉德森
蓮陞書館　齊蓮閣　金葉堂　實順堂　寶發堂
富貴堂　蓮陞堂　紅順堂　紅仙堂　賓樂堂

齊齊哈爾市第一肉商組合　組合長 常維新　副組合長 蔣文魁　評議員 金玉山　組合員一仝　仝

齊齊哈爾市德增盛油房　經理 史文煥

齊齊哈爾市南大街　啓東烟草公司

齊齊哈爾市油房同業公會

齊齊哈爾市賢良街　合資會社 建本商店

齊齊哈爾市德茂胡同　同興園飯莊

齊齊哈爾市永安大街　子新山房

齊齊哈爾市永安大街　華英醫院

齊齊哈爾市永安大街　滿洲商店、龍記

齊齊哈爾市沈家胡同　大陸有聲電影院

齊齊哈爾市興隆街　達生醫院

齊齊哈爾市興隆街　天興東飲料水糖果工廠

齊齊哈爾市南大街　大來公百貨店

齊齊哈爾市南大街　復祥時計店

齊齊哈爾市龍門街　廣興德旅館

齊齊哈爾市永安大街　永安有聲電影院

齊齊哈爾市南大街　永茂號像社

齊齊哈爾市南大街　三合永福記代理店

齊齊哈爾市南大街　瑞慶和百貨店

齊齊哈爾市朝陽街　金城有聲電影院

齊齊哈爾市雷家胡同　益豐源百貨店

齊齊哈爾市南大街　天德盛皮店

齊齊哈爾市正陽街　義增永信記油房

齊齊哈爾市南大街　成文厚文具店

齊齊哈爾市南大街　興元山房

齊齊哈爾市南大街　龍江印刷局

齊齊哈爾市隆福胡同　卜奎大旅社

齊齊哈爾市餘慶胡同　龍興合商店

齊齊哈爾市公園路　復成永油房

齊齊哈爾市公園路　同義公木廠

齊齊哈爾市南大街　洪昌盛商場

齊齊哈爾市南大街　瑞林祥百貨店

齊齊哈爾市南大街　福德銀行

齊齊哈爾市南大街　益發銀行

齊齊哈爾市南大街　公和厚商號

齊齊哈爾市　厚德福飯店

齊齊哈爾市　大森洋行

齊齊哈爾市　寶豐慶商店

奉天市

奉天市大和區義光街五段九二號　合名會社 金龍商會　電話二-二七六〇，五二〇四，一八九八番　支店，新京，哈爾濱，錦州，牡丹江，仕入部，大阪市南區笠屋町二番地

奉天城內中街路北　中央百貨店　電話【四】三六二三　三五五七番　二一〇五

奉天市瀋陽區一心街　株式會社 功成銀行

奉天市瀋陽區一心街　株式會社 益發銀行

奉天市城內中南門裡　株式會社 世合銀行

奉天市瀋陽區大北街　株式會社 志城銀行

奉天市瀋陽區一德街　光陸電影院

奉天市瀋陽區一德街　株式會社 同益銀行

奉天市城內中街　老天合百貨店

奉天市瀋陽區一德街　吉順絲房百貨店

奉天市小北門外　德家藥店

奉天市大北街　育生堂藥房　經理 張子舟

奉天城內鼓樓南　五洲大藥房

奉天市大和區東亞街　株式會社 二泰產業 奉天支店

奉天城內鼓樓北　大東書局

奉天城內鼓樓北　商務印書館

奉天城內鼓樓北　洋紙文具 元隆商行

奉天城內鼓樓北　洋紙文具 益順興商行

奉天城內鼓樓北　洋紙文具 奉天紙業公司

奉天城內鼓樓北　洋紙文具 天德信洋紙商店

奉天市小西街　益通商業銀行

奉天市大和區東亞街　成發鐵工廠

奉天市大和區東亞街　新華藥廠

奉天市一德街　中孚洋行

奉天市瀋陽區大西街　豐發紡織工廠

奉天城內淡泊胡同　□順源

奉天城內中街　泰和百貨店

奉天小西城門內　誠興信書籍文具店

奉天一德街一段二二號　和順成記

奉天一德街　德順成永記

奉天市瀋陽區一德街　永和成

奉天大北城門外　永和汽水公司

奉天市德街　蘭亭浴池

奉天市大北街　益和發席棧

奉天市大北街　義成永五金行

奉天市小東街　德生山貨代理店　經理 林桂亭

奉天市大北街　福勝公糧業代理店

元旦頌辭

維周

青陽獻歲，瑞雪催年，不覺我和平康樂之滿洲國，度其熙熙皞皞之歲月中，忽又一元復始，萬象更新，適爲康德八年之元旦矣，際茲景運淳臻，庥祥併臻，王猷雅化，日趨於普被，國基丕奠，彌進於昌隆，四民獻禱而載頌，薄海騰聖世之謳歌，懿歟盛哉，吾人歡欣鼓舞之日，誠不能已於言者也

滿洲自建國，承盟邦日本之仗義援助，與熱誠指導，今僅達十週年，而國內百度更新　庶政畢舉，其中過去之九年間，國內人口　由三千萬　躍而增爲四千三百餘萬，佔世界各國人口之第九位　以王道立國之精神，中央機構　與地方行政之組織，改善革新，諸趨調整，故政治之昌明　教育之猛進，社會風俗，人民習慣之日革損益，實復興東方固有之國粹文化，以及禮教道德，而樹立王道主義國家實現民族之親善協和，他若金融之確立，貨幣之整理，關稅之畫一，交通之發達，商工之統制，一切經濟建設，弊絕風清，合理進展，爲十年前之理想建國，於茲次第實踐，至產業之五年計畫　農產之十年計畫，棉業之二十年計畫，以及其他開拓事業等等，無不與日併進，隨年俱增，時刻在書期的進行之中，富家强國之善政，自足自給之良圖，誠所謂樹立百年大計，萬世不拔之鴻基，是爲吾人所額首相慶者一也。

就國際外交而言之，建國伊始，即蒙盟邦日本首先承認，繼此以還，若泰意志，若意大利，若西班牙，若薩爾瓦多，若波蘭，若羅馬尼亞，若匈牙利，以及中華民國等，已有九國之多，皆成立友好條約，交換使節　互通往還，使我新興之滿洲國，一躍而爲世界之平等國家，在國際地位，與列强並駕齊驅，爲完全獨立國家之一，國家地位之提高，即全國民衆之光榮，彼諸未建國之前，殊有霄壤之別，誠不可同日而語，即如關稅不能自主，曾受過八十餘年之壓迫，彼時昌言收回，而等於夢囈，治外法權之撤廢，更屬飢渴之求，幾同望梅畫餅，乃建國之後，盟邦日本之惠賜，毅然撤棄法權，連同附屬地之警察權，一併交還，使我司法完整，所有關稅，亦早經撤廢，俾我自主，遂使滿洲國際外交上放空前未有之異彩，昭示全世界以歷史的大光榮，是吾人所額首相慶者二也。

近年以來，地方行政　更進而爲諸般之強化，若干都市之建設煥然改觀，極呈其時代化之新模型，隨處皆表現我都市之繁榮，地方之發展，與前迥然不同　於各地區村制之實施，同時而爲義勇奉公隊之編制，皆使民衆養成忠君愛國之精神，自保護鄉土之義勇　在地區國防上更有軍管區之畫定　以奠防綫之建設　去歲於國兵法之實施，以徵兵制度已完成最卓著之成績，前此數百年來招募游勇之秕政　至此斷然革除，同時於民籍法之頒佈　國勢調查之施行，而化全國良民爲良兵，與東西各先進國度國防國家之養成，以本年爲開始，而突飛猛躍，達於旣富且强之國家，隨我盟邦日本之後，效法皇軍大無畏之精神，以打破難局，克服時艱，不僅作槍後聲援，抑且同立於最前綫，以爲我滿洲健兒之好身手，殊堪期待，是吾人所額首相慶者三也。

抑最爲吾人所欣愉者，歐洲動亂，一載有餘，中國事變，三年有半，經盟邦日本，以神速外交之轉容，即結成日德意三國[illegible]，完成歐洲國際間之新秩[illegible]

勢，在外交史上至堪震撼世界之一大威脅，機以皇軍聖戰之結果，建立國際道義之成功，消滅中國之共產軍，沒落重慶之蔣政府，拯救中國四億民衆於水深火熱之中，使新中國政府誕生，恢復日華新國交成立日滿華三國共同宣言，實開新國際間空前未有道義外交之先例，完全歐亞兩大新秩序建設之轂軸，以此兩樞軸爲心核，以轉圜全世界全人類之安寧福祉，確立眞正道義爲永久和平，今後歐洲之新戰局，因此而縮短，東亞之共榮圈，由是以實踐，端賴盟邦日本發揚其八紘一宇之精神，熱烈領導滿華兩國，以近衛內閣所唱導之三大原則爲綱要，向同一目標而勇猛邁進，則興亞聖業，鼎力完成，此尤至堪期待之一事，是吾人所額首相慶者四也。

[illegible]之康德八年之開始，適爲滿洲建國之十週，本諸古人十年生聚，十年教訓之意義，我滿洲國民衆，瞻顧過去之國勢昌隆，緬懷未來之民族精進，要在我滿日兩國，精誠團結，以一德一心不可分之精神，勇往直前，以協和一致之努力，則十百千萬年之滿洲國，其永遠燦爛之國運，富庶繁榮之人民，與日俱新，隨年增進，更爲無疆之慶也歟。

皇帝陛下御影

日本駐滿全權大使梅津大將閣下

新春揮毫之國務總理張景惠閣下

宮內府大臣熙洽謹話

條風應候萬物棣通斗轉星廻又到雲物書春時矣當茲康德八年履端更始氣象一新恭維

皇帝陛下聖敬日躋健行乾惕

聖躬益臻康泰拜仰之餘曷勝惶感茲謹述

聖德一端以示國人俾得同沐

浩恩式欽

乾範實爲光榮之至也。

回顧過去一年中全世界之變亂紛至沓來無日不在狂瀾激蕩中實爲最嚴重之時期而日滿兩國之交誼乃益進於敦睦且此一年適爲日本紀元二千六百年慶祝之式年我

皇帝陛下再度訪日對皇室親致慶祝之誠意凡我國民罔深感激當薰風馥郁雲天綺麗之良辰六月二十二日

皇帝陛下乃命鑾駕於萬衆臚歡聲中自國都新京啓蹕同日駕抵大連換乘軍艦向二十六日拂曉抵橫濱上陸受高松宮殿下之出迎同乘御召車向東京進發

天皇陛下以至尊之體親移玉趾迎於東京驛頭于時十一時三十分與闊別五[illegible]

宮暫息[illegible]即率扈從文武各官進入宮中對

天皇陛下以懇篤聖意慶祝綿遠無疆紀元二千六百年曠古之盛典復以我滿洲帝國一德一心永久不渝之精神於日本伏義援助之中國基益趨堅固對此並致甚深之謝忱是晚即於宮中招待

皇帝陛下夜宴與

天皇陛下

皇后陛下以及各皇族殿下親睦交驩極盡盛況於滯留東京之一週間如訪問

皇太后陛下於皇弟殿下等參加中爲國樂之歡樂又如參拜

[illegible]以及其他公式行事[illegible]爲繁多而其間[illegible]與我帝室情誼之濃厚精神之融洽

皇帝陛下聖懷滿悅祥和之氣顯示無遺拜察之餘實不勝感激悚惶者也。

七月二日

駕幸京都三　殿肅齋沐參拜

伊勢神宮虔誠祈禱於

天照大神之前翌　參拜畝傍山東北陵橿原神宮桃山御陵桃山東陵於斯在日本之一切行事乃告完成七月十日於國民感激奉迎中平安回鑾

帝宮拜察

皇帝陛下此次訪日以

天皇陛下之心爲心平日之

[illegible]隆昌皆賴

天照大神之神庥

天皇陛下之保佑基於此義乃於七月十五日創立建國神廟同時渙發國本奠定詔書奉祀

天照大神盡極崇敬報恩感謝親示宏模而爲國民祈禱福祉

聖德所宜示百萬世而不渝奠國本於悠久張國綱於無疆

聖慮宏遠感激恐懼不知所從

國本旣奠於內國威乃伸於外回溯過去一年之中匈牙利及羅馬尼亞國相繼承認我國中歐友邦之交誼關係[illegible]

華[illegible]而[illegible]誓約[illegible]以貢獻世界之和平於當今世界之情勢歐洲諸國乍離乍合雖在人民顛沛之中猶締結日德意三國同盟漸以達成新秩序之體勢而在東亞方面則成立日華協定並公布日滿華三國共同宣言以大日本帝國爲中心之共榮圈建以確立我四千萬國民於此之際尤應保持國本奠定詔書之大義以服萬民協和一德一心之實庶不負我

皇帝陛下宏大無疆之聖旨此敵人所不勝期待者也

慶祝元旦

木曜會

東洋拓殖株[illegible]哈爾濱支店
哈爾濱實業銀行
哈爾濱道外商工金融合作社
哈爾濱道裡商工金融合作社
奉天商工銀行哈爾濱支店
滿洲興業銀行哈爾濱各支店
滿洲實業振興株式會社哈爾濱支店
滿洲中央銀行哈爾濱分支行
滿洲房產株式會社哈爾濱支店
橫濱正金銀行哈爾濱支店
（五十音順）

哈爾濱乘用馬車人力車組合
組合長　彭菊泉
主事　石崎健太郎

滿洲帝國協和會哈爾濱回教分會長
哈爾濱許公路清眞寺教長
劉聘卿

濱江省公署
省長　于鏡濤
次長　源田松三
警務廳長　萩吉威郎
民生廳長　劉澤溥
開拓廳長　范垂紳
土木廳長　相馬龍雄
防水開發事業局長　永矢三郎

哈爾濱市公署
市長　趙震
副市長　山口民治

哈爾濱市南馬路南二段第一號
株式會社滿洲証券取引所哈爾濱支所
理事長　南波禮吉
電話　六〇一六　六〇一九

哈爾濱市家畜供給組合
組合長　李秉衡
理事長　武藤利三郎

滿洲油脂株式會社
社長　徐鵬志

常焜彝

孫紹棠

福昌公司哈爾濱支店
道裡斜紋街八號弘報會館西隣　電話六四一七番

年頭之辭

關東軍司令官 梅津美治郎

時値聖戰第五年，茲迎元二千六百第一年之元旦，不禁感慨者，爲事變處理，邁進飛躍之一階段，爲之一大事實也。此誠爲御稜威，所使然，對與際途上，現代之宏恩，惟有感泣，遙向東天，奉祝無疆之皇運，挺身於聖戰盡國而捐軀之在天英靈，表示深甚敬弔之意。今後益當，各遵臣道，同盡奉公之至誠。

悠久二千六百年，與曉天瑞雲，共昇之國皇歷史，皆爲今日之礎石。基於聖戰四年，尊貴之體驗，對應行之途徑，自必有所教訓，以日本爲盟主，進而之新建設，已不僅止於東亞，正有世界的規模，而擬樹立，以新秩序，吾人副歷史，由來之崇高自尊自威，伴隨使命之雄大，使自己更爲雄大，以克此千辛萬苦，進向維新榮昌之新世紀，須銘記今爲踏向堂堂第一步之秋。

現在軍備，乃至國力之總揮，以一國所有之物質力，爲解決至難之問題，諸般須各得其所，協同人和，於是國是之貫徹，以卓越指導力之發動，至爲緊要。尤其時局，所必要之經濟力，已必正確運用，萬民一體，各於其所，傾注以最大之努力，官方之指導，人民之協力，不其而但，向國家最高之目標，其趨歸自然合一也。

此即當今日，多難之時局，可謂爲傾注全身全靈，惟一最高之指標。在滿軍官民，以牢固不拔之決意，向本務之邁行邁進，以滿誓爲一體，應付此重責，期以仰副叡慮也。

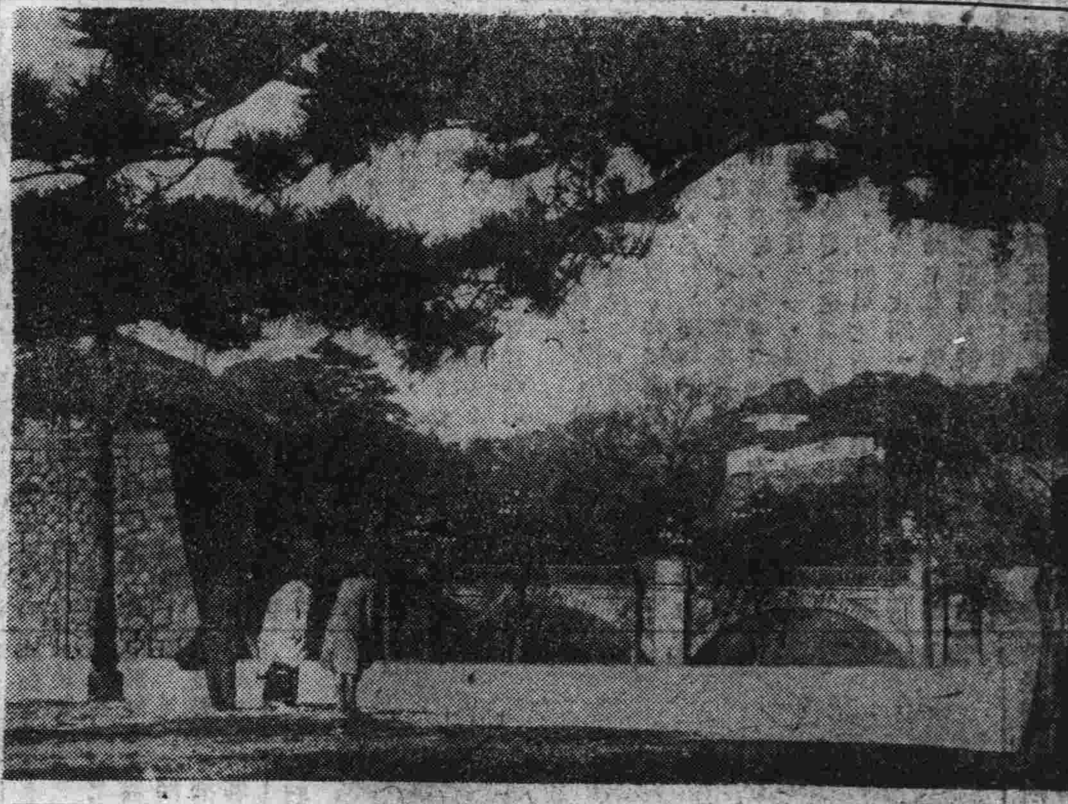

新春元旦祥瑞雲光下二重橋頭之皇居遙拜式

建國忠靈廟元旦參拜

歲首感言

外務局長官：韋煥章

我國自建國以來，瞬經九載，其存立，漸成國際關心之標的，其發展，已爲世界所驚異。特於此過去一年間，一切庶績，洵爲大有長足之躍進，炳耀典冊之年也。特書，國內政者，實施暫行民籍法，公布爲國防上，重大要素之國兵法。並順應內外諸情勢，對產業經濟政策，採用高度電熱主義，以圖與日華共同協力，向東亞自給自足之目標而邁進。關於外交者，對於變幻靡常之國際情勢，則堅持以道義理念爲基礎，而確乎不動之國是，爲圖東亞新秩序，達於實現計，與日華共同分担，建設東亞新秩序之重責，使滿華日三國之關係益密。自去歲皇帝陛下，御訪日以……體，猶爲攻近，讚誇於世界之重大國際事件也。我國自建國以來，與中國之邦係，殊覺疏淡。幸汪……尊重主權，及領土宣言，從前之見解，而承認我國；同時，中國一擲，一同承認新國民政府，我國與日本，亦是以三國爲大東共榮圈之核心，共同努力，以建設東亞之新秩序，滿華日三國……府成立，滿華國交調整之機運，漸趨成熟，於去年十一月十日，於華之當日，國交調整，滿華三國，亦發表親善提攜，互相……國互助連環之關係，由此，滿華日三國，鞏固之礎石矣，輝映史乘，訂盟，固能謂爲國家努力之結果也。然亦不能……月初旬，擊破北歐之丹麥、諾威，更加五月初旬，盧森堡各地，又席比而利時、荷蘭，六月中旬，逐使法國降服矣，在法國降服之前，又有意國之參……爲國盟民，對東亞大局有其理解之所賜也。蓋亞洲人民，達全世界人口之半，久爲歐美帝國主義之蹂躪，漸次覺醒，成就此偉大事業，固非易事，然本乎道義與誠意之精神而努力，則足以倒轉東亞之情勢，而使歐美之霸權，趨於沒落也。更轉觀歐洲之情勢，算其向來依存英法之勢力……永久……取接近樞軸之態度……業之御體而參戰。尤以昨年，北白川宮永久王殿下，御戰死於蒙疆之地，誠恐懼無似，我等臣民……

宮廷府前之國軍元旦遙拜式

康德辛巳元旦

慶洽普天

張景惠

仁爲義事本

康德八年春 □□

……自希總統之和平提倡，被拒以來，即決意打倒英國在世界之制霸，於各戰線，自是德意之樞軸愈形……應竭奉公之至誠，以副宸襟，對於自事變，物資以來……

風行草偃

熙洽

以……鄰邦日本，於防止戰爭可分之關係，實此同盟條約之擴大，並企圖世界永久和平之理想，締結三國同盟條約，我國欣然表示贊意。由此觀之，我國對東亞及全世界之責任，愈加重大矣。故吾人，應十分認識，對內應力圖充實，對外應鞏固日華兩國之紐帶，並努力增進，友邦德意之親善關係也。

……之誕生，其進展愈形迅速，此次滿華日三國之共同宣言，即其明證也。鑑宜言之內容，以極簡單，若詳加玩味，乃知滿華日三國，各自覺悟其崇高之命，以期答此東亞所要望之自由與解放，以顯現道義，並誠意之披瀝……

年頭之辭

日本內閣總理大臣 公爵 近衛文麿

茲新年伊始，謹奉賀聖壽萬歲無疆，並奉祝皇室彌愈榮昌。拜察天皇陛下，日夜精勵於事變，際秩父宮殿下，一及。各宮殿下，不惜以金枝玉之念，變，多端之政務寡務，恒時局深切之御軫念，誠惶誠激，至當此多事……神，以建設眞正之世界平……

然而新世界之新秩序建設，所要之……現狀。吾人有或更……或有害關係之國際之途，轉見到深刻之思想，感情，以實現之……誠爲多事多難之年度，……爲加重之覺悟，則恒久的希望，以……始克達成，忍耐甘受，以確信與無比之……難之犧牲，惟一億一心之國結，以克服空前之國難，斷乎不退轉之決意，有勝其要請於吾人者，無有……今日當難局之臨頭，由來，日本國民之所有……處時局之操，其愛國的傳統，精神……途，故打開滿洲之難，現狀，民之力，厥爲各……職，傳統之臣道實踐邁進，盡其……是我國防國家，吃緊要務之高度體制之完成，大東亞共榮圈之確立，始……

康德八年元旦

獻歲發祥

參議府議長臧式毅

必達成其遺志。又對傷痍之勇士，祈禱其早日，恢復健康。對遺家族各位，亦衷心表示弔意，與感謝……堪達成。今日是否的批評，離法……亦善爲之，切拋棄所有之懷疑，眞正而認識，清新明朗……

慶躋春臺

康德八年元旦 于琛澂

……德，意三國盟約。益愈擴大强化之日，滿，華三國之締盟，亦儼然確立。於此於東洋以日滿華三……亦爲眞正勇善……國民宜善避免徒爲……無益之懷疑之批評，常……終以偉大建設者之態度，正視現實，忍耐一時的困……

和聲正始

王揖唐

國，爲樞軸之大東亞，共榮圈之確立，遂踏出第一步矣。又於歐洲，以締盟兩國爲指導者之歐洲再建工作，亦在節節進展。……苦，與缺乏突破現在，及當前之難局，以誇示日本國民之偉大性，於全世界，以貢獻皇運之興隆，有厚望焉。

樂只新歲 共榮永肩 日滿偕一心

康德八年元旦

小北屯分區全體仝人

哈爾濱 恒聚銀行 道裏十四道街電話四六九七 道外南四道街電話八四〇三

哈爾濱木商同業公會

哈爾濱飯店組合

松島日語學院 院長 白井武雄

滿洲電業株式會社哈爾濱支店 指定商會
東茂電氣商行 道裡十二道街電話三八四〇
利達號電料行 道裡十二道街電話二五七〇
雙盛永電料行 道裡十二道街電話三三九七
同豐昌電料行 道裏新城大街電話五八〇九
□泰盛電料行 道外五道□電話三二七二

鞠家床子分區長 劉桂祥
柞樹林分區長 徐業林
腰大堆分區長 譚文正
孫家窩堡分區長 王德山

天福號 永安號 道外天福號 經理 周漢臣 載拜

國際運輸株式會社 哈爾濱支店 埠頭區地段街

紙類直輸出入商 合資會社 萩原商店

哈爾濱石炭販賣組合 組合長 □川竹二 常務理事 松原浩 常務理事 星澤研壽

滿洲製糖株式會社 哈爾濱製糖所

滿洲電信電話株式會社 哈爾濱管理局 局長 山本冬彦

鼎豐百貨店 道裡十二道街電話四〇二四

哈爾濱 增順昌百貨店 道裡十二道街電話一八二七

日昇恒 道裡十四道街電話四七九一

偉格多利亞 製糖菓 喫茶 道裏中央大街電話五九一七

製造銅版鋅版 愛列缶德拉 上□ 研□

新年所感
治安部大臣于琛澂

光陰荏苒，轉瞬又到康德八年，值此陽春回轉萬象更新之際。回想康德七年，無論在我國在友邦，在東亞在西歐，以及整個世界，都步入新秩序之畫期的新紀元，吾人逢此大可紀念之曠古盛世，衷心實有無限欣快。

我國建設未及十年，然而仰賴。皇帝陛下之德威，以及友邦盡力之援助，內則庶政咸熙，外則國交確立。國基鞏固，國運日隆。王道樂土，已由理想而期諸實現。此為我人所週知。同時，更為全世界所公認之事實。況客歲更逢友邦紀元二千六百年。憶及友邦，肇國悠久，萬世一系，而有今日之強盛，良非偶然。我滿洲既賴友邦援助，盛典欣逢。令人感激無已。所以在過去一年中，我國與友邦，同聲慶祝其意義何等深長也。至於東亞聖戰，已步入四年，汪政權應運而生，還都南京，中華之國基確立，久斷之日華國交，又步上和好之途，曾於去年十一月三十日，在南京簽字。日華國交，確立之。參於我滿洲國，亦加入共同宣言，從此，在友邦本領導之下，日滿華同處在新興激剛之時期，軍事也罷，經濟也罷，交通也罷，產業也罷，以及其他有關係之各部門，都能互相提攜相援助，則東亞共榮圈，將見完成，東亞的和平，亦必實現也。所以今日之滿，日，華共……日見完成。

英本土之攻擊，已着着進展。地中海英方之海軍，又聯操左券，巴爾幹戰雲又開，英方亦處處失利。法蘭西之全面降伏，變丹政府，因而成立。與德國修睦聯歡，而加入新樞軸勢力。此中最令吾人注目者，為日、德、意同盟。更與全世界……當此世界大轉換期，東亞一局面，焉。

……國之聲勢日壯，建國大業局面，已變為新秩序也。因此捲伏腹地之蔣政權，與孤立三島之英吉利，其前途運命之悲哀，將不堪設想也。

總帥國軍之治安部大臣于琛澂閣下

……言，實任與東亞新秩序之前奏曲，將來繁榮，東亞和平，此為嚆矢矣。歐洲，自英德宣戰以來已歷年餘，德國之席捲，英國之日趨落寞，成為不可掩飾之事實……

德、意勵精良以德伊之制霸西歐，日本之領袖東亞，在此次戰爭過程中，已嶄然露頭角。今者西歐東亞日，德，意，日，滿，華，過去之壘壘，締成二大樞軸，對處資本國家陣營，而以當頭棒喝，換言之，世界舊……

惟當此世界多事之秋，舊秩序已成過去，而新秩序極待建設，故於去歲，乃日、德、意三國同盟之成立，而共同分擔其責任，本年我國與友邦精神如一體，自當步調一致，共進，以其使命之重大……詩言。

國務院總務廳長官武部六藏閣下之新春試筆

國兵法

之建設，其前途尚屬遼遠，有待吾人努力之點甚多。我國適當斯時施行國兵法，其原因，不外根據日滿共同防衛原則，過去之康德七年，為國兵法之準備期，本年一變，國兵法實行期，新發足。創草端賴民衆之自覺，國民務望上下一致，協力徹底奉行。民精選出精良兵，兵則賴以安，民則賴以存，整個東亞亦賴我同友軍協力，主建東亞新秩序之全世界，新秩序亦必須賴吾國兵，去安定也。今當歲首，所懷聊述以自勗。

新年感言
興農部大臣于靜遠

茲值康德八年，元旦令節，斗柄春轉，律呂陽生。舉國臣民，熙然於樂土之中，怡然於新春之候，歡欣鼓舞，氣象萬千，被 聖德之涵濡，慶宏昌之運，此皆 皇帝陛下宵旰殷勤，友邦贊助匡扶之力，以致本月盛度，回溯前日，固語曰，世界之合國，所為驚美，不置者也。

我國物產豐饒，沃野千里，謂為新秩序建設之據點，實非過言，然欲謀高度國防國家之完成，自非充實物的資源，不足以濟事功。亟應有鑒及此，於去歲六月一日，乃以強化重點主義之見地，實行機構改革，將從來之產業部改組為興農部，以專責成。鄙人適於此時，膺此重任，幸賴政府當局之指導，及諸同人之努力，暨凡農林……畜產，開拓各部門，妥慎籌議，而樹立周密之計畫，本諸農本國策方針，遞次第舉辦。已收有相當之效果。而對於農產物，集貨配給方策，及出貨獎勵金制度，尤屬辦理得宜，引起農村方面之努力，今後按照，既定計畫，積極進行，必能達到大量增產之目的也。物資既豐，國用以饒，國防國家之需要，自能充足供給，是則大可相待者也。更有進者，去歲十一月三十日，在日滿華三國，共同宣言之下，而日滿華三國條約之簽訂，甚於善隣友好，經濟提携，共同防共之原則，和衷協力，共任東亞新秩序之建設，是不僅我三國之幸，實為世界秩序建設途上，貢獻一大原動力也。於同時，復有國人，洞明此義，自分担之責任，竭誠努力，作更一步之奮鬥，以奉公報國之實，業非一切事業，必收預期以上之效果，而所期之目的，與無上之光榮，敬人不……共勉焉。

前途之發展，實未可量也，雖然有光榮，即有責任，有目的即有使命，吾等之光榮是以吾等之目的，與吾等之使命，在也，即以各努力……打成一片努力邁進，縱有難關，亦能克服。而我王道樂土之實現，指日可待。

……國國際地位，日益提高，……益加努力，邁進大理想之完成，固然，凡欲達成其事業，人之前途，常多荊棘，但若全國人民，……

四海清明
康德八年元旦　呂榮寰

蛇躍龍飛
蔡運升

國本惟神
張煥相

皇建其極　帝道遐昌
辛巳歲首　阮振鐸題

泰運延春
于靜遠

發揚東方道德增進人類福祉
韋煥章

歲首感言
司法部大臣張煥相

景雲靉靆，瑞氣氤氳，奠八年之新春，自以滿洲事變為契機，東亞大地之不和，慶康德八年之新春，高喊革新，盪滌秕政之砲火餘燼，尚未熄絕，而已擁樹順天安民之大旆，幸賴以來，粗盟邦仗義援助，官民一體，克服萬難，呈有史以來無可倫比之發展，直達今茲，已十閱星霜，顧念及此，無任感慨。今者拜仰世界之帝國隆運，賦不勝祝福之至，同時，對於犧牲於建國聖業之幾多尊貴英靈，愈益增感激之念，特誌衷心默禱，以祈冥福，回顧康德七年，實為我國民深刻銘記，不可忘之年度。是即盟邦日本帝國，以東亞共榮為目標，節節進展之曠古迎奉史上光輝……益顯揚於海外，而我國當已竭盡全幅丹誠，以為之祝，伏維我

皇帝陛下，為御慶祝式典，御駕東渡，旋於回鑾之際，御創建國神廟，煥發詔，宣示國本，詔諭國民之志向。又盟邦日本，更基以創建道義世界為最高理念之肇國精神，與邁進於建設歐洲新秩序之德意兩國，締結同盟條約，於是確固不動之態勢，益愈加重。而更有排除妨害之威力。更於十一月末日，實所翹望之日、滿、華條約，與滿、日、華三國之共同宣言，已見成立，於茲建設東亞新秩序之基石，已儼然定矣。凡我迎光輝建國第十年之全國四千萬民衆，均應自覺為建設新東亞……

今者，世界情勢，殊屬混沌複雜，實不可端倪。為必以實現聖業之目的，與高度國防國家之完成，為當前急務，亦曾且及各部門，傾注所有總力，以順應國策，即我司法分野，亦然。基本方針，莫不順應事態而進展，並由於實體司法之檢察裁判，以助成國策之遂行。按現下情勢之趨向，乃在強化今後，經濟產業之高度的統制，復因內外情勢，益告緊迫，以是，又不無助長共產主義者，及其他不逞分子之蠢動機會。其影響所及，既大，故對策，必須以期萬全。關於此，亦應致意，猶至司掌司法使命之聯絡，以期其萬全，關於……訓育，自治，他如法典之編纂，及其改廢等，舉凡……嘗以順應國策為其內容之第一義，而進行者也。近時被重為生產一部門之監獄作業，亦在可能範圍內，即應國家社會之要求，發揮其實績，曾已逐年……示於飛躍的數字，相信對於現時局下之經濟界貢獻，亦非淺鮮也。凡國家政策，事無大小，些細，莫不賴國民之協力，始可完成。而我司法分野，當亦要望更進一步的，予以理解協力，是為予所盼。

哈爾濱鉄道局長兼北滿江運局長　大橋正己

哈爾濱商工公會

哈爾濱市帽子製造販賣業組合　理事長　張子麟　副理事長　張文山

哈爾濱食料日用雜貨品小賣商組合　理事長　葉茂廷

巴拉斯電影院經理　高鴻章

大光明電影院

哈爾濱龍光商業學校校長　王雁秋

哈爾濱窰業組合

哈爾濱磨坊業組合

哈爾濱市豬肉商同業組合

哈爾濱中央普濟佛教總會　正會長　王景山　副會長　劉福德

滿洲帝國道德會濱江省總分會　職員一同載拜

新京特別市公署

哈爾濱航務局長　張景彜

哈爾濱中央放送局長　三井實雄

滿洲電業株式會社哈爾濱支店　支店長　亀山亨

市公署諮議會員　協和會地區本部委員　于衡湘

常德福

萬國農具公司經理　楊勁超

交通銀行　徐兆麒

田鴻謙

啓東煙草株式會社

郭雲閣

東茂電氣商行經理　王廷有

哈爾濱中央日語學院　院長　李竹坡

年頭所感

民生部大臣呂榮寰

光陰荏苒，歲月如流，國運隆昌，萬民和樂，而歡迎康德八年新實不勝同慶之至。顧去歲，適爲友邦日本燦爛，紀元二千六百，普天同慶薄海騰歡，飲源，莫不有深甚之感。今則日滿一體，不可係，屹然峙立於東亞洲國。以世界之新國家，躍躍乎必發展躍途上，而爲東亞共榮圈確立之大陸據點，剛氏源，莫非日本神武肇國之淳大精神，與八紘一宇之偉大理想，自以爲之也。是以去歲六月，我皇帝陛下，再度躬訪日本之吉，慶祝曠古之盛典。回鑾，並建國神廟，奉祀天照大神頒發明詔，以奠定萬世不易之國本，示民以惟神之大道，及忠孝大義，凡我官民上下，咸宜仰體聖意，遵奉以盡其奉公報國之誠也。惟自本年度以降，國際情勢必將益加緊迫，而我國之政治經濟多事，茲略述各國際間，以英美爲主體之民主主義陣營與日德意同盟樞軸，全體主義國家群之抗爭，愈趨熾烈，此乃必然之趨勢，無待贅言也。我國之一切政事，需順應時局之必要，而向重點主義，生產擴充計畫，致其全力，伴隨資材，及勞力之調整，經濟統制強化，與配給關係之圓滑化等，均爲當面之重要問題。然以對應目前之國際情勢，而欲將此種問題，謀適當解決之途，自非發揮，國民全體之智力，體力，精神力，忍耐力等，一切之力，而向國實積耐勞之國民性爲目的，務使國民全體具一明朗活潑，堅忍不拔之精神，以期各盡其職責，而毫無缺憾，我曰誠如所言，

國策，然施，於緊迫時局，待勿有臨渴掘井之嫌乎。是不然，夫所謂掘井不及解渴者，是謂無旺盛之民力，故雖期國家之健全，以今日之國事一致之力，凡事無不吃饑渴之足，盧平何向部人轉任，已業已半載生，夙夜籌思，不足力，以導同體，各當職事，時不免全功，誠然引爲遺憾，回折，再接再精神，而與國民協力，相信我國民治，必有新展新，滿洲國家之目的既遂。對於東亞新秩序之建設，自有莫大之貢獻，是則部人企盼無已者也。茲當萬衆更新之際，謹恭祝皇帝陛下，聖壽無疆，并述所懷之端，并以勗國人焉。

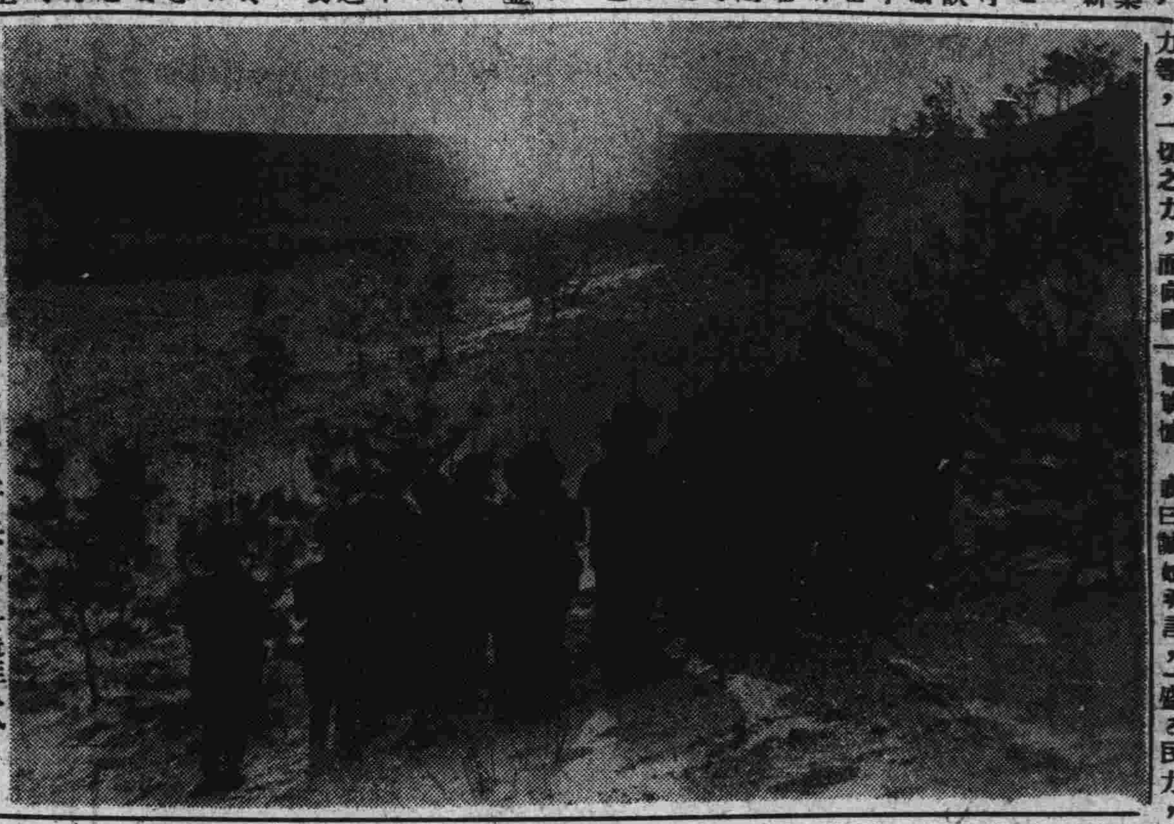

爲確保治安而活躍之國軍將兵元旦遙拜式

國民組織之目標

協和會中央本部長　三宅光治

値斯康德八年歲頭，我所欲言者，即我國家國民當面最大之急務也，然亦即是協和會本年度運動方針最重點之國民組織問題也。我滿洲國在其建國之初，已以國防國家爲出發點，而日本更是以東洋全體國家的一大堡壘也。因此滿洲國經綸之目標，內則加以合理的經濟統制，利用大陸資源，以謀開發，振興諸種產業，本民族協和之根本理念，由民生之向上發展，實現王道樂土，建設理想鄉，而徹底鞏固東亞諸民族結盟之礎石者也。

最近時國民組織之完成確立，已爲當面國家國民之最大急務，我協和會亦作爲本年度運動方針之最重點，而強力以展開之，然

國民組織者何換言之，即國民總動員體制也，爲實正國家總力結集之方法，近代戰實爲國家總力戰，其大着眼點，在於廣義國防之充實，此誠可謂爲當然之要求也。何以言之，蓋近代戰者，非單如古昔一般，集於戰線而交砲火，軍隊凡政治外交戰，思想戰等，所有國家經營之一切條件，然莫不集結於戰爭目的力，以從事戰事者，實屬絕對必要者也。

爲日向淺，且內含數種民族，個有複合民族之國格，尤其我滿洲國者，建國諸如鄰邦蘇聯之動向，中國之內情，及蒙疆之動靜，皆足欲威脅國民腦裡以實生活之反響，於現狀之

家目的，遂行上，綜合國中，以完成高度國防國家，實不足以濟事功也。雖然，徒言國民力，綜合動員，而有充分之能，所謂合而不能大，集而不能，則亦無濟於事也。故有之，須念謀教育之振興國民智力之增進，保健思想之普及，徹底國民之體位向上，以及國民精神之作興，而後可也，再須於厚生方面之擴充，乃以涵養我國固有之淳風美俗，助長

下，所欲之國民實相，則皆所有之方法，無論何時在如何之場合，以國家目的使全國民總動員，而整備內部無憂，能夠實踐極爲重要，自不待言，因此

爲國防國家之我滿洲國由廣義國防之觀點看之，爲促其實現於左列三項，必須有確的之方法起見，也。

其第一者，則真實考慮

此國之性格，與民族關係者，完成其民族者，實行政治政策，且其情，實施如立即把握國民，爲第二者，國政之實施，爲各諸施策，而普自受容此等諸施策之日常生活，實踐之，組織體加以消化，作爲國民之日要，第三者，在現實上廣泛全國的現機之內容，真有可能向國家新實之作用，即國策之，真能使之徹底於國民之中，下至新實行，其之居指導，而國使之政治，政策樹立之基礎，亦要求，新而上達，而能立其確實性，始爲最知民情之機能，實爲絕對必要也。

於是則有國民組織之目標，蓋有協和之使命也換言之，國民組織者可稱爲國防國家體制之國民的樞軸機能也。

故國民組織以協和會組織爲中核，將國內之全組織之統合爲一元，則爲

滿洲開拓青年義勇隊之元旦遙拜式

華北政委會

王委員長之日常生活

華北政務委員會，委員長王揖唐氏，自主持華北政務以來，政績卓著，是爲全華北人民所稱頌的，這位素稱中國第一流的政治家，並且不但處理政治，富有一位風趣，他有的詩人，他是一色飄飄的美髯，一襲而爲彰，銀，富有思想的立人，關於他的私生活方面，知者甚少，勘今略爲介紹，二，他的人，心他任政治舞台上的生活，已有數十年的豐富，是素爲中外人士所景慕，他平常時對於友朋間，是時拘謹，十足的幽默，他尤其是對於小事非常留意，上的塵垢，也會假如看到几案上，他自己動手去掃除，它和藹可親，對人時，在任何時期，從未看不到，他眉宇間不爽快，和過度的興奮，曾經訪過他的人，所得的印象，除

掉處理公務以外，其他可以說沒有絲毫，可以批評的地方。

王氏從前清中丁進士以後，便往訪友邦日本遊學多年，歸國後，從事政治生活，名震中外，現在寓居內務總署，後邸極爲官邸，每天的生活，是因爲刻苦自勵，便晨起早，素來篤信佛教，首先禮佛誦經，再進早點，然後便到外交部處理政務，因爲內務總署與政委會距離，遠數十武，所以有時也徒步前往，他雖有六十二歲的高齡但精神依然壯健，沒有一點老人的氣象。日常服裝，永遠是長袍馬褂，雙履鞋，冬季裡，戴着平頂呢帽，那種風度，十足代表出學者型的儒雅，日常於處理政務和對外交際以外公餘

晨，每晚歸家時候，輒任時在在滿洲老友，吟詩遣興，同學界，稱道作撰著，他平時好數詩詞，文字興學，造詣甚深，國內佛學體咸與宗教界，關係密切也，王氏治政抱負極大，自就任華北政務委員長以來，常言：「青，勤，廉」三字，勗勉所屬，王此前興亞邁進之際，王氏華北人民所致以建設東亞新秩序之基地，負導全華北人民所欲，願完成建設，現在足爲八所欲，所寄之一點，即無不辭辛勞，抱定有一不精神，作一事業的精神，爲國家服務，即以目前而論，除去自任委員長之重職以外，

首祚迎祥

康德八年元旦　沈瑞麟

慶萬壽一敬主

廣瀨壽助

福日聲名滿洛邑　光耀消息遍皇都

滿洲中央銀行總裁　劉瀨洗

一年始之辭

小松旅順要港司令官

茲恭迎昭和十六年之新春，謹祝聖壽無疆，皇祚無窮，同時對於前線勇征戰健鬥的將士，以表深厚的謝忱，此際遙祝武運長久，昭和茲首已四載，轉實事變正是，向我日本國際情勢之至，顧第三國之援蔣，與英美等國以外，第三國之揭示，自立者，東亞共榮圈，確立之步武進行者也，茲有日本國家之生存，將以全力處理，使東亞新秩序建設，必蒐...

勢躍騰蛇

辛巳元旦　鄭雲濤

四海清明　篤保神麻

立綏來賓有之難局也，今之千載，難逢之重大時局，當前，我帝國，任務之重大，皆賴全力充實國防之培養，以期備國家之危急存亡也，其實亞共榮圈之建設者，惟對所期可謂極困難之大事業也，然我御稜威下，一德一心，以從容不迫之決心處之，向不動之國策邁進，使之完成所期焉。茲恭迎昭和十六年之元旦，披瀝所懷，以當年始之辭。

恭賀新禧

哈爾濱製醬業組合

哈爾濱鉛字局　道裏石頭道街　電話五七七九五　經售印刷機器材料俱全　精製漢日英俄各文鉛字

哈爾濱　雙合盛合名會社

哈爾濱慈善總會同人

株式會社　高岡號

哈爾濱八區南馬路五號　北安建築公司　中村福造

哈爾濱八區南馬路五三號　株式會社　光武商店

丸商百貨店

登喜和百貨店

三井物產株式會社　哈爾濱支店

義順合糖莊

近藤林業公司

猶太宗教公會

馬迭爾　飯店　旅館　電影院　同鞠躬

秋林株式會社　總社　哈爾濱　支店　神戶大連及全滿各大都市

裕昌源株式會社　哈爾濱支店

哈爾濱市　正源興百貨店　電話九三二二

哈爾濱道外北十九道街　康德毛織株式會社　哈爾濱工廠

哈爾濱一大漢輪合名會社　代表社員　邢葆元

普善醫院院長　陳澤生再拜

松江春飯店

濱江旅社經理　董世昌　道外景陽街

哈爾濱買賣街一一九　哈爾濱麥酒株式會社內　大日本麥酒株式會社出張員

濱江飯店

宴賓樓飯店